Año 58 #. 1370 (julio, 1960)
– Año 62 # 1387 (Feb, 1963)

Digitized by the Internet Archive
in 2022 with funding from
Atla

https://archive.org/details/puertoricoevangl6162unse

PUERTO RICO EVANGELICO

REVISTA MENSUAL

OCTUBRE
DE 1972

AÑO 61
NUM. 1,383

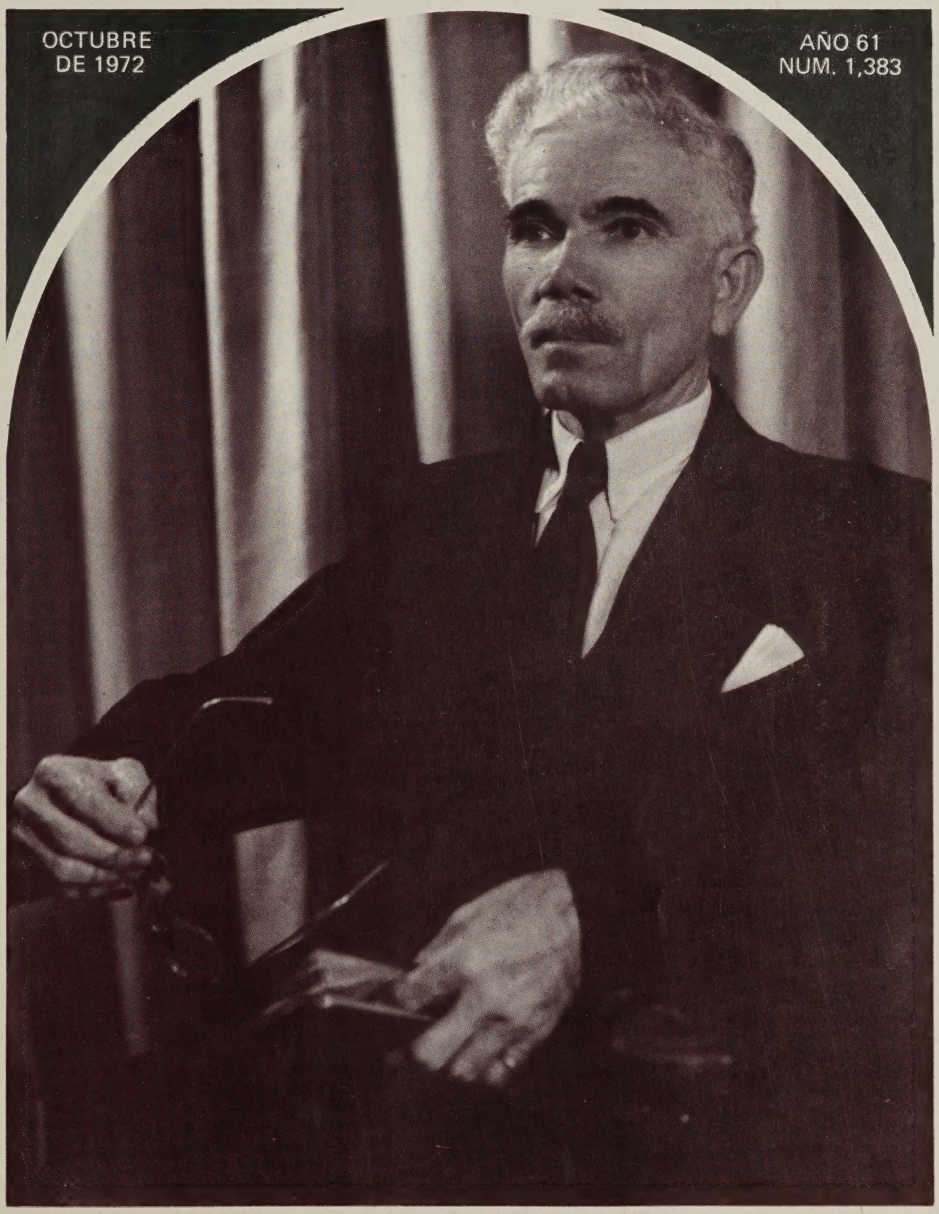

DIRECTORIO
PUERTO RICO EVANGELICO
REVISTA MENSUAL

Revista Mensual

Año 61
Octubre de 1972
Número 1,383

Director:
SAMUEL E. DE LA ROSA

Redacción y Administración:

Calle El Roble No. 54
Río Piedras, Puerto Rico
00928

Puerto Rico Evangélico es el órgano oficial de las denominaciones Bautista, Iglesia Cristiana (Discípulos de Cristo); Metodista-Unida; Presbiteriana y Evangélica Unida.

Se publica mensualmente.

Precio de Suscripción: $4.50 al año.

Número Suelto: 40 centavos.

Director Artístico:
DAVID GOITIA

EN ESTA EDICION

ARTICULOS

2 Nueva Revolución Juvenil
5 En Su Centenario: Santiago Iglesias Pantín
10 60 Años de Puerto Rico Evangélico
15 Sobre las Epístolas Juaninas
18 ¿Qué es un Estudio Bíblico?

COLUMNAS

9 Cosas Que Yo Haría
16 Consejo Pastoral
14 De Nuestra Historia

EDITORIALES

1 Nueva Etapa de Lucha
1 La Campaña Electoral

ENTREVISTAS

6 Don Juan Orlandi Bairán: Gran Caballero de la Acción Cristiana

12 FOTONOTICIAS

LIBROS

23 El Cristiano Rebelde

MEDITACIONES

4 En la Cumbre
21 El Movimiento de la Fe

NOTICIAS

8, 19, 22, 24

PENSAMIENTOS

16 De Domingo Marrero Navarro

TESTIMONIO

4 Gozo en el Alma

NUESTRA PORTADA

LA FIGURA VENERABLE DEL REV. JUAN ORLANDI BAIRAN, GRAN CABALLERO DE LA ACCION CRISTIANA, ES MOTIVO DE INSPIRACION. SU VIDA TODA HA SIDO UN EJEMPLO MAGNIFICO DE UN HOMBRE DEDICADO EN CUERPO Y ALMA A SERVIR A SU SEÑOR Y A SUS PROJIMOS.

EDITORIALES

NUEVA ETAPA DE LUCHA

PUERTO RICO EVANGELICO inicia una nueva etapa de acción positiva y creadora en el periodismo puertorriqueño, por medio del ministerio de la palabra impresa.

Fundada en el año de 1912, la revista cumple 60 años de labor fecunda en la defensa de los principios cristianos; en la exposición de un mensaje renovador y de inquietudes vitales.

En el pasado, las columnas de la revista recogieron lo mejor de la producción literaria y polémica de sus más conspicuos líderes protestantes del país, acogiendo también en sus páginas escritos producidos por las plumas seculares.

La revista PUERTO RICO EVANGELICO ocupa un sitial de preferencia en la historia del protestantismo en nuestro país. Difícilmente podrá escribirse una historia de la Iglesia Protestante en Puerto Rico sin dedicarle un capítulo extenso a la revista, por las aportaciones valiosas que ha hecho en el campo de las ideas religiosas y literarias.

Por imperativo de las circunstancias, la revista suspendió su publicación, por espacio de 26 meses, a fin de hacer los ajustes necesarios para presentar una revista que responda a los retos y preocupaciones de una generación revolucionaria en la palabra y en la acción.

Conscientes de su responsabilidad, los miembros de la Junta de Síndicos de las Empresas Puerto Rico Evangélico escucharon el clamor de la opinión pública evangélica y decidieron volver a publicar la revista.

En consecuencia, la segunda etapa que comienza, intenta convertirse en etapa de renovación, atenta al palpitar de las inquietudes del momento, propiciando el diálogo enaltecedor y planteando problemas del momento, sin olvidar su función informativa acerca del desarrollo y actividades de la comunidad evangélica del país.

Parafraseando al Apóstol San Pablo diríamos que "nos hemos revestido de una nueva fe en el porvenir, prosiguiendo al blanco de la soberana vocación que es en Cristo-Jesús, Señor Nuestro." Así nos ayude Dios.

LA CAMPAÑA ELECTORAL

El elector Puertorriqueño se encuentra en medio de una intensa campaña electoral.

Los distintos partidos políticos, unos, apoyados con los recursos económicos, y, otros, carentes de dichos medios, están utilizando, todos los medios de comunicación masiva como mecanismos de propaganda partidista.

En una democracia como la nuestra, hacer uso de los medios de propaganda, en forma legítima y adecuada, es altamente saludable. En esa forma, el elector, en virtud del mensaje que reciba, estará en mejor posición para tomar una decisión el día de las elecciones. Votará de acuerdo con los dictados de su conciencia.

El calor con que se está desarrollando la actual contienda electoral ha desembocado lamentablemente en el uso de la violencia física y de palabras.

Hacemos un llamamiento a los líderes de los partidos políticos para que lleven a la práctica lo que predican, y que sus seguidores mantengan la serenidad y el sosiego.

Condenamos la violencia provenga de donde provenga. Abogamos por la concordia y el entendimiento dentro de un clima de respeto a la dignidad del ser humano.

NUEVA REVOLUCION JUVENIL

Puerto Rico está experimentando un nuevo tipo de revolución religiosa entre la juventud puertorriqueña.

Grupos de jóvenes encendidos con el carbón de la nueva llama, entusiasmados y saturados de un fervor religioso han iniciado una campaña de predicación, oración, estudio y de acción militante. Es corriente advertir las nuevas consignas de la nueva revolución juvenil, utilizando frases como las siguientes: "Cristo te ama"; "Lee La Biblia"; "Arrepiéntete, Cristo Viene"; "Cristo es el único Camino"; o simplemente, "Cristo". A estos jóvenes -muchos de ellos universitarios- se les conoce como Los Hippies de Jesús. A veces se les puede identificar por sus barbas y sus melenas, a las jovencitas por sus minifaldas, portando las nuevas armas del nuevo movimiento, que son las pistolas de aire y la pintura. En las noches y en las madrugadas recorren las avenidas principales de la Capital. Ahora han trasladado su campo de acción a otras urbanizaciones y pueblos del interior, pintando paredes, zafacones, postes del alumbrado público, puentes, señales de tránsito y verjas.

Hace algunos meses, este grupo de barbudos y de minifaldas llevó a cabo una manifestación silenciosa por las avenidas de la ciudad universitaria en Río Piedras, y para asombro de los transeúntes, fueron a congregarse en la Plaza Pública. Y allí, en meditación y en profundo recogimiento espiritual dieron a conocer su plataforma revolucionaria : el Líder : Jesús ; la palabra clave: Amor. Y desde la tribuna comenzaron a vocear su experiencia religiosa.

Entonaron himnos de rebeldía juvenil usando tonadas de canciones populares, convirtiéndolas en canciones de amor, cantos de esperanza y de seguridad espiritual.

PLATAFORMA REVOLUCIONARIA:

EL LIDER: JESUS

LA PALABRA CLAVE: AMOR

El 2 de septiembre pasado, se celebró La Marcha en Defensa de la Bandera Cristiana. Más de quinientos jóvenes recorrieron en manifestación la Avenida Ponce de León, deteniéndose frente al Capitolio y frente al Palacio de Gobernación. Allí hicieron entrega al Primer Mandatario del País de un Manifiesto de la Juventud Cristiana Puertorriqueña.

Esta actividad formó parte del programa de acción del Concilio de Jóvenes Cristianos, que mantiene relaciones directas con el Concilio Evangélico de Puerto Rico. En la manifestación se utilizaron instrumentos musicales como la guitarra, los güiros, las maracas, los cencerros y panderetas. También tomaron parte militantes del movimiento de las Catacumbas vestidos con túnicas blancas y en letras rojas escritas en el pecho la consigna "Cristo Te Ama".

¿COMO SURGIO EL MOVIMIENTO?

El 11 de marzo de 1971, fué un día aciago en la vida de la comunidad universitaria de Río Piedras. Sucesos sangrientos entre estudiantes y la policía produjeron un saldo trágico de tres muertos y numerosos heridos.

La confrontación tuvo matices político-partidistas e ideológicos polarizantes entre independencia y la estadidad. La Universidad fué cerrada como resultado de aquellos sucesos.

Desde hacía algún tiempo, grupos de jóvenes de diferentes denominaciones protestantes, se habían dedicado a cobijarse bajo las sombras de un árbol en las cercanías de La Torre en el Campus Universitario, y en las horas del mediodía cantaban himnos, y predicaban el mensaje de amor de Jesucristo. Estos grupos eran: La Confraternidad de Avivamiento Universitario (CAU); y la Asociación Bíblica Universitaria (ABU), la cual está organizando células en las diferentes facultades del recinto universitario de Río Piedras. Ambas organizaciones están reconocidas por el Decanato de Estudiantes.

Luego de los sucesos del 11 de marzo de 1971, estos grupos asumieron una actitud mucho más militante y dinámica. Imitando en cierto modo, a los grupos de agitación independentista, se dedicaron a pintar carteles en las paredes el mensaje renovador y revolucionario del cristianismo entre los jóvenes universitarios.

VISION HUMANA DE JESUS

La nueva experiencia religiosa entre los jóvenes venía como resultado de su encuentro con Jesús. Por eso se dedicaron inicialmente a buscar y a encontrarse con Jesús. El segundo paso sería, proclamar su evangelio y comunicar a otros su experiencia religiosa.

Al decir de uno de los jóvenes: "Jesús es de los nuestros, él está con nosotros en nuestra mesa de estudio, él participa con nosotros de nuestras fiestas, de nuestros bailes y de nuestro trabajo"

Los nuevos barbudos, tocados por el mensaje revolucionario del amor de Jesús postulan que a Jesús hay que predicarlo a tiempo y a destiempo, a todas horas del día, los siete días de la semana y todos los meses del año. No se trata de una cuestión tradicionalista dominguera o de una iglesia de campanario de aldea. Se trata de una nueva visión social y espiritual de Jesús en su función regeneradora del hombre puertorriqueño, tanto del pobre, que sufre y que necesita ayuda, como el rico que anhela una vida superior.

VOLVER A JESUS

De ahí que la tarea nuestra, agregaba otro joven, es la de reunirnos con ese hombre que llaman Jesús en cualquier sitio, no importa el lugar, allí está él con nosotros y nosotros con él.

El concepto de la religión de los nuevos revolucionarios está inspirado en el ecumenismo cristiano. Los Hippies de Jesús incluyen a católicos y protestantes. No descartan otros jóvenes de otras creencias religiosas o no creyentes.

La nueva revolución juvenil en Puerto Rico es una respuesta a las ideas materialistas y económicas que están permeando la sociedad de consumo superfluo del Puerto Rico de hoy.

Estos jóvenes barbudos y melenudos, y esas jovencitas con minifaldas están asumiendo posiciones valientes frente al conformismo de la presente sociedad. Están dando un ejemplo, han cambiado sus vidas y en sus hogares se comportan con un sentido de responsabilidad y de amor extraordinarios.

Predican un mensaje de amor, mensaje de la no violencia y de un afán de comprensión. Insisten en que hay que volver nuestros rostros a Jesús.

Los nuevos jóvenes, miran a Jesús como un compañero de aventuras en la vida. Tratan a Jesús en términos de "tú". El concepto de un Cristo humano, que sufre y siente las angustias y pesares de la vida cotidiana, pero que les ofrece un amor inenarrable. Es Jesús la persona en quien se puede confiar y el único que puede ofrecer una solución a los problemas y a los anhelos de la juventud rebelde de nuestra sociedad industrial contemporánea.

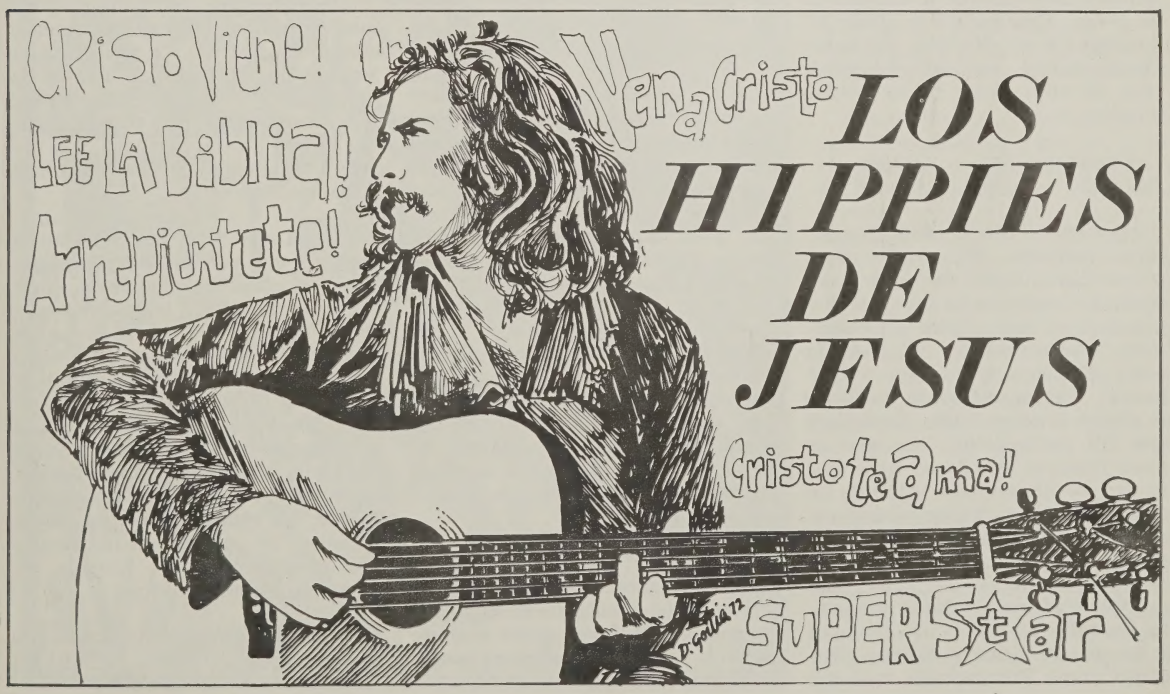

TESTIMONIO PERSONAL

GOZO EN EL ALMA

ERA UNA VIDA LLENA DE FE. Aún en los reveses amargos de la vida la misma se veía con alegría, con optimismo, con esperanza. Naturalmente sucedían los días, las semanas, los meses. Llegaron a pasar años, muy pocos, sólo dos. Bastantes para ahuecar más la soledad de mi alma. Caminaba a la iglesia los domingos y de ella salía sin haber estado en ella. La frialdad se hacía cada vez más amiga de mi soledad interior.

Necesitaba algo. . . alguien. . . . ¿Quién? ¿Dónde? ¿Cómo? . . .

Sucedió un día durante un conflicto huelgario. Mi corazón se estremeció de dolor, de pena al ver correr la sangre en uno de mis propios compañeros. Todo era confusión, incertidumbre. Yo quería orar. Llamar a la cordura. ¿Qué hacer? Pedí a una joven que rezara allí en la escena. Ella me explicó que allí no se debía. Al cabo de unos minutos me llamó para orar dentro de un pequeño salón de un edificio cercano. Esperaba una oración como las que yo sabía; de memoria. De pronto esta joven relataba algo de la palabra de Cristo. Para mí, que vivía cada palabra que estaba diciendo, su rostro irradiaba paz y su voz era firme y segura. Nos contó como ésta palabra la había ayudado y salieron a borbotones hermosas frases de verdadero aliento. La escuchamos. . . y un bálsamo de serenidad cayó sobre el ambiente.

Pasaron los días, pero su palabra latía en mi mente y le dije que me llevara a donde ella oraba. Me invitó para el próximo lunes.

Fuí a un lugar donde, de primera intención, todo me pareció extraño pero al hablar con las personas allí reunidas me dí cuenta de que había algo maravilloso en sus vidas. Vidas sencillas, humildes. ¿Qué era? ..... Me preguntaba. ¡Cuánto asombro! Todos oraban por los problemas de todos. No salí de mi asombro hasta que en el momento de la oración íntima y personal, al yo orar por los problemas de los demás mi alma se vestía de humildad y por vez primera, al sentir a la joven hablar con Cristo, orar con El, mi alma se llenaba de gozo. Antes tenía fe, alegría, optimismo, esperanza, pero no tenía el gozo de Dios en mi corazón.

¡Oh Señor! , estoy cansado del lenguaje piadoso. Ayúdame a expresar mi fe en palabras de vida. En el nombre de Jesús, quien siempre habla la verdad en una forma nueva. A Ti Señor doy gracias.

MEDITACION

EN LA CUMBRE

Hay dos maneras de alcanzar la cumbre: una, arrastrándose como los reptiles, y, la otra, volando como las águilas.

Hay hombres y mujeres que viven una vida miserable e inútil, sin propósito y sin provecho, porque se arrastran como los reptiles. Son personas vacías de espíritu, faltas de iniciativa y muy propensas a las actitudes negativas. Sus pensamientos son mezquinos. Creen firmemente que el fin justifica los medios. Son enanos de espíritu. Actúan en la sombra. Son egoístas. Timoratos. En ocasiones, sienten placer en hacer el mal a otras personas. Les corroe la envidia y los celos. Son hombres de poca fe.

Por el contrario, hay hombres y mujeres que vuelan como las águilas. De cara al sol. Sin miedo. Con las alas del espíritu, cruzan horizontes de plenitud. Su puesto está en la cumbre. Son personas de altura. Están poseídas de un dinamismo, y de una actitud creadora. Son nobles, generosas. Rinden culto a la excelencia. Sienten placer en servir a los demás. Actúan con limpieza de espíritu. Son hombres de mucha fe. No claudican ante las adversidades. Se superan en la derrota. No guardan rencor a quienes le ofenden. Saben perdonar.

¿Cuál es tu manera de alcanzar la cumbre? ..... **(S. E. R.)**

EN SU CENTENARIO

SANTIAGO IGLESIAS PANTIN

El recuerdo de Don Santiago Iglesias Pantín como forjador del movimiento obrero organizado en Puerto Rico, se convierte en un reto para las grandes masas trabajadoras del país y para su liderato, con motivo de la celebración del Centenario del natalicio de Santiago Iglesias Pantín, que se celebra este año de 1972.

Don Santiago Iglesias Pantín nació en Galicia, España, el 22 de febrero de 1872.

Su figura trasciende las fronteras del movimiento obrero para entrar gallardamente por el umbral de la historia de Puerto Rico.

Las persecuciones, las luchas de organización, las huelgas, las protestas, las manifestaciones en defensa de los derechos de los humildes, nuclearon y cristalizaron al movimiento obrero puertorriqueño bajo la inspiración de Iglesias Pantín, Ramón Romero Rosa, José Ferrer y Ferrer, Eduardo Conde y otros.

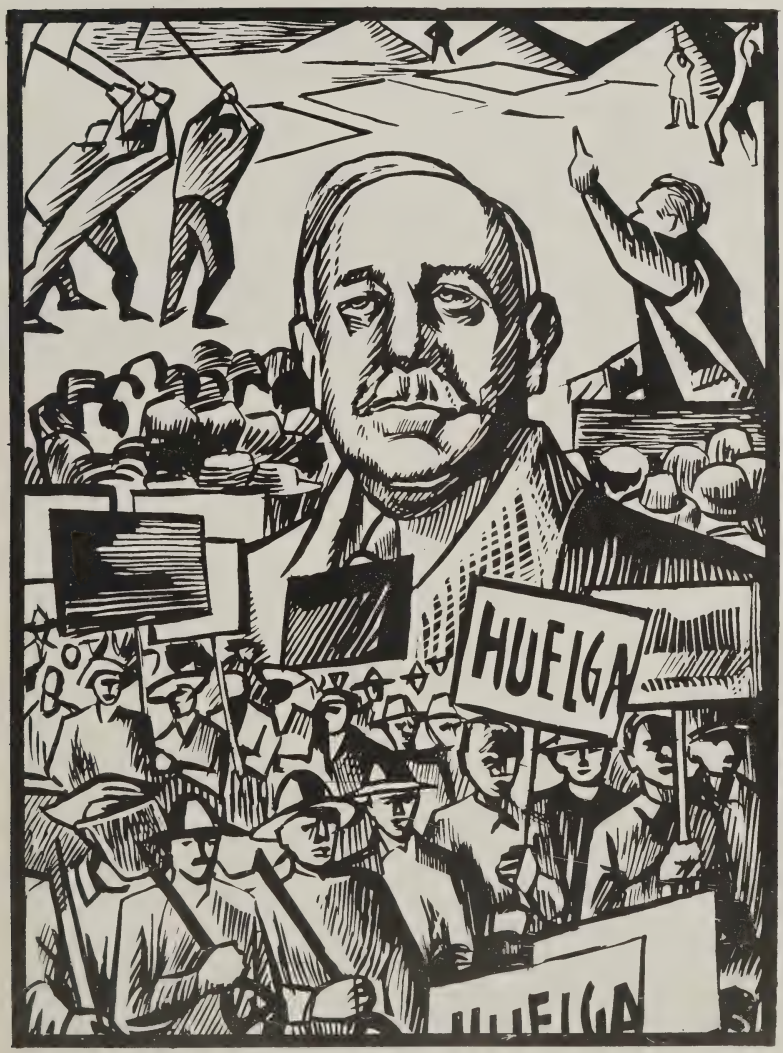

De cuna humilde y de oficio carpintero, Iglesias supo martillar tenazmente en la conciencia dormida del obrero puertorriqueño, y, como un moderno escultor, supo utilizar con destreza su buril para esculpir los perfiles de una institución que cada día se afianza en la conciencia popular.

EDUCACION LAICA

Nacido en la Coruña, provincia de Galicia, a los 14 años de edad se trasladó a Cuba, y de allí llegó a Puerto Rico, huyendo del General Valeriano Weyler. A los 24 años se radicó en el país (1896), comenzando una intensa campaña en favor del obrero puertorriqueño que vivía en condiciones deplorables.

Iglesias Pantín se destacó por su espíritu combativo y por sus prédicas en favor de la educación laica y de la justicia social. Predicó la igualdad entre los seres humanos; combatió la injusticia y la explotación. Luchó incansablemente por las reivindicaciones sociales. Fué un mensajero en favor de la dignidad del trabajador, orientándolo para que no vendiera su voto y para que se organizara sindicalmente en defensa de sus intereses. Destacó que en la unión está la fuerza, la hermandad y la seguridad del obrero.

Su incursión en la política partidista a través del Partido Socialista, lo llevó a desempeñar el puesto de senador por acumulación, y posteriormente el cargo de Comisionado Residente en Washington, el cual ocupaba al ocurrir su deceso el 5 de diciembre de 1939.

Su primer sueldo, como pastor de almas, fué de $25.00, en marzo del 1911, y el último, medio siglo después, de sólo $165.00; pero durante más de cincuenta años su ministerio produjo abundantes y ricos frutos para el Reino de Nuestro Se-Señor en Puerto Rico.

Ya excluído de la nómina materialista, que a muchos quita el sueño, el reverendo Juan Orlandi Bairán, el Gran Caballero de la Acción Cristiana, siguió activo en sus funciones como pastor de la Iglesia Metodista Unida , y hoy, a los 83 año de edad, su ministerio sigue esplendente en nuestros predios.

Tiene que ser esplendente el ministerio de un buen pastor que, a los 60 años de laboreo ministerial, ha podido reunir $10,000.00 para la construcción de un templo, más $3,000.00 para escaños, en la Urbanización Vistamar, de Carolina, la última frontera en su vigorosa cruzada de acción cristiana.

DON JUAN ORLANDI BAIRAN

Rev. Juan Orlandi Bairán

GRAN DE LA ACCION

ESCRIBE:
BENJAMIN SANTANA

El caballero cristiano del chaleco y del bastón, prendas inseparables denotativas de su recia personalidad, nació en el puerto de Jobos, de Guayama, el 26 de diciembre del 1889. Sus padres, don Juan Orlandi Nazario y doña Antonia Bairán Delgado. Su nuevo nacimiento, sin embargo, ocurre en Mayagüez. Con el Reverendo Tomás Vidal Martínez y en la Iglesia Presbiteriana Central de Mayagüez da sus primeros pasos de la vida cristiana.

PERIPECIAS INICIALES

¿Cuán hondo era ya el impacto del mensaje en la vida de aquel adolescente? Siendo aprendiz de mecánica en los talleres de la Sucesión de Abarca, en Santurce, se le quiso forzar a trabajar los domingos en la limpieza de las máquinas. Prefirió renunciar.

El reverendo Orlandi no trabajó mucho tiempo, unos cinco o seis años solamente, en el mundo "civil": Guarda-almacén de materiales del ferrocarril en construcción, entre Camuy y Aguadilla; idem, para la Puerto Rico Leaf Tobacco, en Puerta de Tierra; Administrador de la Compañía Unión, empresa de carros de comercio, en San Juan; Listero y Pagador en las obras del Riego, en Patillas; y empleado de la Central Lafayette, en Arroyo.

Fué en la Iglesia Metodista Unida de Patillas en donde se inició como lider evangélico, ayudando en todo al reverendo Juan Vázquez; pero su primer sermón lo pronunció en la de Maunabo, por invitación que le hiciera el reverendo Rafael Landrón y Landrón.

Fué en febrero de 1911 que, por recomendación de los reverendos Pablo Penzotti y Sergio M. Alfaro recibió su primer nombramiento ministerial, El Gran Caballero de la Acción Cristiana se inició así como Pastor Ayudante del misionero reverendo Samuel B. Culpeper, en Arecibo, con un sueldo mensual de $25.00 más $6.00 para alquiler de casa, sueldo que era exactamente la mitad de lo que recibía en la Central Lafayette.

FORMA UN HOGAR

En las Navidades de ese año conoció a la señorita Andreita Gómez Marrero, en el hogar de la familia Culpeper. Ocho meses después, el 5 de agosto de 1912, se unió a ella en sagrados votos matrimoniales. Algunos ministros permiten que sus esposas trabajen fuera del hogar para poder enfrentarse a los altos costos de la vida. En el caso del reverendo Orlandi, doña Andreita, enfermera graduada, tuvo que abandonar su profesión para permanecer al lado de su esposo y de sus hijos Johnny, Radamés, Iris, Aida, Raúl y Lilly.

En febrero del 1913 el reverendo Orlandi fué nombrado pastor de la Iglesia Metodista Unida de Aguirre.

El Rev. Juan Orlandi Bairán y su familia, en la celebración de sus Bodas de Plata con la Conferencia Metodista de Puerto Rico, en el año de 1940.

CABALLERO CRISTIANA

"Sin la ayuda de la Misión", frase ésta que él repite e invoca en su largo ministerio, Orlandi reconstruye la capilla, le hace un púlpito, le levanta una torre, le instala una "hermosa campana" y cerca sus alrededores.

En febrero del 1915 regresa a Arecibo, reclamado por el reverendo Culpeper. Atiende la capilla del barrio Dominguito, inicia la evangelización del Barrio Obrero y organiza las escuelas dominicales de los barrios Cotto, Juncos y El Higuillar. Todos los domingos atendía cinco escuelas dominicales haciendo el recorrido en un caballo que le alquilaban por $1 el día. Regresaba a las 11:00 de la noche al hogar, en donde doña Andreita le esperaba "con los carboncitos encendidos", como ella le decía. Alli esperaba también, por el caballo y por el dólar, el dueño de la bestia.

En febrero de 1916 es nombrado pastor de la Iglesia Metodista de Patillas. Otra vez, "sin la ayuda de la Misión", reconstruye la capilla reparando sus paredes; le construye un piso nuevo, de concreto; le instala una "hermosa puerta de paneles" al frente y ventanas de persianas; y le provee de púlpito y escaños nuevos. Atiende la capilla de Jacaboa, organiza la Escuela Dominical de Bajos e inicia centros de predicación en los barrios Cacao, Mameyes y El Real.

En febrero del 1921 es trasladado a la Iglesia "La Santísima Trinidad", de San Juan. De nuevo, "sin la ayuda de la Misión", pero con la ayuda del hermano Marcos Rondón, construyó un salón en el barrio San Miguel, para cultos religiosos, y organiza una escuela dominical en el barrio La Perla.

Obviamente el reverendo Orlandi había probado que podía y debería ser pastor de pastores. Así se le reconoce cuando en el 1933 es nombrado Superintendente del Distrito Norte, con sede y funciones pastorales en Utuado. Reparó el templo construyéndole un piso de concreto y cubriendo de losetas el pasillo y la plataforma. A la casa pastoral le hizo una extensión, al fondo, para acomodar niños de la Escuela Dominical. En Utuado organizó escuelas dominicales en los barrios Judea y Arenas, y un centro de predicación en La Playita.

REGRESA AL PASTORADO

En el 1936 fué designado para atender también el Distrito Central en ausencia del doctor B. R. Campbell, pero dos años después renunció la Superintendencia para regresar al pastorado exclusivamente, esta vez en la Iglesia Metodista de Sunoco (Villa Palmeras).

Desde esas nuevas tiendas fija su vista en el sector de San Juan Moderno. en donde organiza una escuela dominical y una sociedad protemplo con nueve miembros. Consigue un donativo de la Misión por $4,000.00, y con este dinero y otros fondos compran una casa grande en la calle Isern, posteriormente desaparecida para dar paso a la moderna avenida Baldorioty de Castro.

Bajo el liderato del Gran Caballero de la Acción Cristiana amplían y mejoran grandemente dicha estructura; la dotan de escaños, púlpito, atril y altar, todo en caoba, excepto los bancos, y para el 1941 era ya una iglesia organizada, como extensión de la de Sunoco.

En el 1945 el reverendo Orlandi es nombrado pastor de la nueva iglesia, ya independiente, y para el 1956 la nueva congregación se declara en sostenimiento propio absoluto. Para un nuevo templo, construído en un solar adquirido por la Junta de Misiones, la congregación contribuyó con más de $40,000, además de construir las verjas y

portones. Los escaños y demás muebles, de caoba, los consiguió Orlandi, mediante donativos de hermanos y amigos.

Más tarde la congregación compró una propiedad, al costado del templo, con frente a la Calle Pesante, por la suma de $14,200, la cual ampliaron en los altos y remodelaron en los bajos para utilizarla como escuela diaria. Inscrita en el Departamento de Estado como corporación no lucrativa de fines religiosos, la Iglesia Metodista Unida de San Juan Moderno recibió luego, de la Junta de Misiones, los títulos sobre todas sus propiedades.

Siguiendo las directrices generales fijadas por el reverendo Orlandi, la Iglesia Metodista Unida de San Juan Moderno, llamada ahora "San Juan Apóstol", ha crecido inusitadamente bajo el liderato del reverendo Carlos Prado, su pastor actual. Pronto inaugurarán un moderno edificio, para la escuela diaria, construído a un costo de $150,000, también "sin ayuda de la Misión".

MENTE JURIDICA

En las sesiones de la Conferencia Anual el reverendo Orlandi lle-

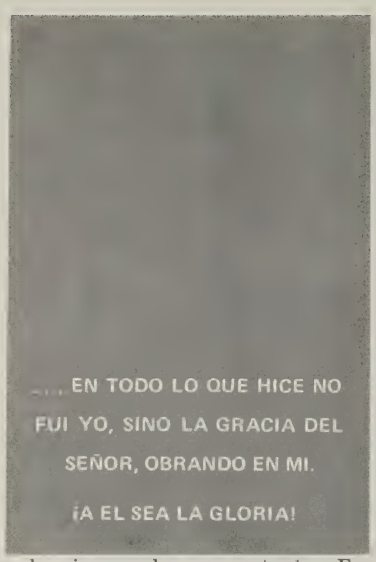

vaba siempre la voz cantante. Era el lider "con mente jurídica", como decía el fenecido reverendo Domingo Marrero Navarro aludiendo al caballero cristiano de chaleco y bastón, que no ocultaba su celo por el cumplimiento de las leyes y reglas de la Iglesia.

El crédito debido al reverendo Orlandi por sus servicios distinguidos a la Iglesia, al nivel conferencial, es extraordinario. Fué el creador de la celebración de las bodas

FUNERARIA
PORTA COELI

APARTADO 627,
BAYAMON, P. R., 00619
TEL. 785-0325

de plata y de oro de los ministros, con adjudicación de medallas; el creador del Seguro Mortuorio para los pastores; el fundador de la Junta Insular de Misiones, que llegó a adquirir dos propiedades "sin la ayuda de la Misión"; y el fundador de la Junta de Becas para candidatos al ministerio.

Bajo el Seguro Mortuorio, al cual se cotiza con la modesta suma de $15.00 anuales, las viudas de los pastores reciben $1,500.00 para el sepelio de éstos, y para sepultar los restos de ellos la Conferencia Anual cuenta, gracias al reverendo Orlandi, con un magnífico panteón en el antiguo cementerio de Villa Palmeras.

VISITA PASTORAL

Tras una extensa entrevista con el reverendo Orlandi, durante la cual recogimos todos estos datos sobre su vida, obra y milagros, el Gran Caballero de la Acción Cristiana nos revela el secreto de su ministerio victorioso: la visita diaria a los miembros y amigos de sus congregaciones. Pero tuvo, en todo tiempo, una ayuda eficaz que él reconoce en las siguientes palabras:

"En todos mis pastorados, durante 54 años, tuve una ayudante entusiasta y eficaz en mi esposa Andreita, fallecida hace dos años, en el 1970, que fué el ángel de mi vida durante 58 años. En todo lo que hice no fuí yo, sino la Gracia del Señor obrando en mí. ¡A El sea la gloria! ". Y nosotros decimos, ¡Amén! .

75o ANIVERSARIO PROTESTANTISMO EN PUERTO RICO

El año de 1974 se conmemorará el 75o. aniversario de la obra evangélica en Puerto Rico. Los directores del Concilio Evangélico se aprestan a la organización de los actos del Aniversario de Diamante con suficiente anticipación para superar las actividades celebradas durante el Cincuentenario de la obra evangélica celebrado en 1949.

COSAS QUE YO HARIA...

EL CAPITOLIO AL CENTRO DEL PAIS

El Capitolio de Puerto Rico

La Plaza del Sol en Madrid, con sus caminos reales abiertos hacia los puntos cardinales de la tierra española, suscita recuerdos y sueños de realización.

Hace poco me encontraba frente a la plazoleta localizada en la parte Norte de El Capitolio, en San Juan de Puerto Rico, contemplando el impetuoso Mar Atlántico.

Al cambiar la vista para admirar la hermosa estructura en mármol de El Capitolio, un rayo de ensueño surcó mi mente, y pensé, que por un instante, aquel ensueño se había convertido en incuestionable realidad.

Una de las cosas que yo haría sería construir un portentoso edificio, equipado con todas las facilidades modernas para albergar las oficinas del nuevo Capitolio de Puerto Rico. El edificio sería levantado en el mismo corazón de nuestra Isla, quizás entre Barranquitas y Aibonito.

Las ventajas que advierto en un proyecto de esta naturaleza serían entre otras, las siguientes:

1.- Colocaría al Capitolio -que es expresión democrática del pueblo- en el mismo corazón geográfico de nuestra Isla.

2.- Descentralizaría la función gubernamental en el país, separando físicamente el poder legislativo del poder ejecutivo.

3.- Los debates se llevarían a cabo en una atmósfera más cálida, aunque siempre se mantendría el calor en la defensa de los ideales político-partidista y de las causas que el pueblo merece.

4.- Se establecería una distribución más equitativa en las dietas de los legisladores.

5.- Reduciría a un mínimo los costos de mantenimiento de los sistemas de aire acondicionado.

De construirse una estructura portentosa en las alturas del centro del país, el Capitolio se convertiría en un atalaya y vigilante de los problemas del pueblo puertorriqueño. Su localización estratégica le imprimiría un dinamismo económico a los pueblos de la serranía.

En cierto modo, podría convertirse en una ciudad modelo. Uno de sus atractivos principales sería el establecimiento de un Parque Central y una Plaza Mayor, como "pulmones" esenciales para respirar el aire puro de la montaña borinqueña.

Esa Plaza Mayor, tendría cuatro salidas hacia las grandes avenidas que se dirigirán hacia Mayagüez, Ponce, San Juan y Humacao. El Capitolio, en el centro, sería la brújula de orientación para el inquieto ciudadano.

El Viejo Capitolio lo convertiría en la sede del Departamento de Estado con sus dependencias. En sus salones principales se ofrecerían los ágapes especiales y el recibo de visitantes del exterior. Separaría un lugar para una Biblioteca Nacional Puertorriqueña.

En este espacio resulta imposible enumerar otras ventajas que tendría el traslado del Capitolio hacia el centro del país.

Samuel E. de la Rosa V.

La revista PUERTO RICO EVANGELICO cumplió el 10 de julio de 1972, sesenta años de vida y servicio a la extensión del mensaje evangélico en Puerto Rico.

Hoy por hoy, es la decana de las revistas puertorriqueñas siendo aventajada por el periódico El Día, de Ponce, fundado el 2 de agosto de 1911, o sea, once meses antes que Puerto Rico Evangélico.

La publicación de Puerto Rico Evangélico constituyó el fundamento del movimiento ecuménico en la isla. Por vez primera afloró una conciencia de solidaridad cristiana para presentar el ministerio de la palabra impresa.

La Historia de PUERTO RICO EVANGELICO se remonta al 10 de julio de 1912. Fecha en que las iglesias Presbiteriana, Hermanos Unidos en Cristo y Congregacional se unieron para fundar una revista interdenominacional. Al realizarse aquella fusión se descontinuó la publicación de "La Voz Evangélica", vocero de la Iglesia Presbiteriana, fundado el 31 de marzo de 1906, en Mayaguez, por el Rev. Judson L Underwood; y el Testigo Evangélico, vocero de la Iglesia Hermanos Unidos en Cristo que apareció en enero de 1905, en Coamo, bajo la dirección del Rev. Philo W. Drury. La nueva empresa editora se estableció en Ponce, fusionándose los talleres tipográficos de las dos revistas desaparecidas.

[illegible] 1916, se unieron la Iglesia [illegible]ta y los Discípulos de Cristo. [illegible] suspendieron la publicación de El Evangelista, publicado desde marzo de 1904 por el Rev. Hugh P. McCormick, quien vino al país el 4 de febrero de 1899. En este periódico aparecieron los primeros periodistas evangélicos puertorriqueños, los señores Darío Ruiz Martínez y Abelardo Díaz Morales, quienes luego asumieron la dirección de la revista.

Rev. Abelardo Díaz Morales

En septiembre de 1916, los metodistas, que venían publicando "El Defensor Cristiano", primer periódico protestante puertorriqueño, fundado el 1 de agosto de 1903, por el Rev. Manuel Andújar, se unieron a la familia de Puerto Rico Evangélico. Esta unión representaba "una economía de $500 anuales". En 1917 ingresó la Iglesia Cristiana.

IMPULSA UNION EVANGELICA

Es interesante señalar que el éxito alcanzado por Puerto Rico Evangélico impulsó la creación, en 1916, de la Unión Evangélica de Puerto Rico, organismo que agrupó las fuerzas evangélicas del país. Luego en 1926, cambió el nombre por Asociación de Iglesias Evangélicas de Puerto Rico, y, en 1954, por el de Concilio Evangélico de Puerto Rico.

La creación de Puerto Rico Evangélico obedeció a varias razones:

(1) la publicación de periódicos denominacionales, de circulación limitada, representaba gastos excesivos a cada denominación.

(2) se llegó al convencimiento de que los diversos periódicos exponían al pueblo puertorriqueño una ideología heterogénea en la presentación del evangelio.

(3) las conferencias ecuménicas de Edinburgo en 1910 y la de Panamá (que inspiraba la unidad de los pueblos de América) influyeron en la estrategia de la obra evangélica en Puerto Rico.

Así nació la revista Puerto Rico Evangélico, en cuya primera edición del 10 de julio de 1912, trajo en su cabezote la inscripción siguiente:

- "Las islas esperarán su ley". Isaías 42:4. Organo de las iglesias Presbiteriana, Hermanos Unidos en Cristo y Congregacional en Puerto Rico, en substitución de El Testigo Evangélico y La Voz Evangélica. Se

60 AÑOS DE PUERTO RICO EVANGELICO

publica todos los días 10 y 25 de cada mes. Philo W. Drury, Director y Administrador. Redactores: Arturo Salguero Font, Mayaguez; Julio D. Ramu, Ponce y Tomás Corson, Humacao.

DIRECTORES DE PUERTO RICO EVANGELICO

Puerto Rico Evangélico ha tenido diez directores en sus 60 años de vida. A saber: Rev. Philo W. Drury, (Hermanos Unidos) 1912-1915; Rev. Juan Rodríguez Cepero (Bautista) 1915-1916; Rev. Abelardo Díaz Morales (Bautista), 1917-1920 y 1926-1937; Rev. Angel Archilla Cabrera (Presbiteriano), 1920-1922; Rev. Hipólito Cotto Reyes (Bautista), 1922-1923; Rev. Miguel A. Valentine (Presbiteriano) 1924-1926; Rev. Miguel E. Martínez (Presbiteriano), 1937-1946 y 1952-1956; Rev. Jorge Nehemías Cintrón (Metodista), 1947-1952; 1956-1958 y 1965-1967; Rev. Samuel J. Vélez (Presbiteriano), 1958-1961; 1968-1970 (se dejó de publicar en junio de 1970); y Rev. Bartolomé Cotto Reyes (Bautista), 1961-1964.

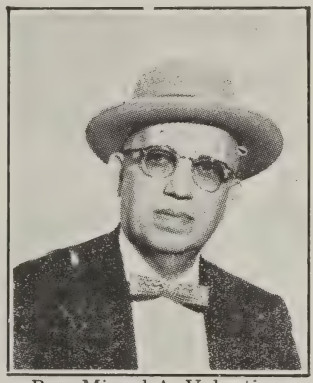

Rev. Miguel A. Valentine

Rev. Miguel E. Martínez

Rev. Jorge N. Cintrón

En las páginas de Puerto Rico Evangélico se han librado serias y fecundas campañas espirituales y sociales. En lo espiritual se ha convertido en cátedra impresa contra el fanatismo, la superstición, la idolatría, la defensa de los principios democráticos e inspiración para el cultivo de los valores del espíritu centrados en la persona y mensaje de nuestro Señor Jesucristo.

En lo social, ha hecho sentir su voz de cuarto poder en las campañas en favor de la prohibición (1917); el sufragio universal femenino (1917); la ciudadanía americana para los puertorriqueños (1917); en contra de la enseñanza religiosa en las escuelas públicas (1951), así como campañas contra la delincuencia juvenil, el uso de las drogas y el desempleo.

La prensa evangélica ha sido cantera de hombres que se han dedicado al cultivo de las letras con un profundo sentido religioso de la vida. Además, ha sido manadero de numerosos poetas evangélicos, y, ha abierto cauces hacia la apreciación de una literatura espiritual que hace espigar esperanzas en el hombre puertorriqueño.

RETO A LOS EVANGELICOS

Puerto Rico Evangélico tiene por delante un campo abierto a posibilidades insospechadas donde puede ayudar eficazmente a la afirmación de la personalidad puertorriqueña protestante, ayudar a erradicar el desarraigo y el sentimiento de fuga del puertorriqueño, y, a concientizar en los principios de valor eterno que encierra el mensaje cristiano.

Sin lugar a dudas que puede incorporar en sus páginas un pensamiento de vanguardia, planteando y discutiendo los serios problemas que surgen con los rápidos cambios sociales, políticos y económicos de nuestro país. Esto puede hacerse respetando las expresiones litúrgicas y dogmáticas de cada denominación. Porque, más que las formas y las apariencias está la presencia y vigencia del mensaje de Jesucristo en un mundo convulsionado.

Puerto Rico Evangélico es una expresión dinámica del protestantismo puertorriqueño, dentro y fuera de Puerto Rico. Es una manifestación vigorosa de solidaridad y fraternidad a la manera de la fe y del mensaje cristiano. En la medida en que hagamos conciencia de esta realidad, en esa medida crecerá y se fortalecerá la revista.

Puerto Rico Evangélico, al cumplir sesenta años de vida constituye un verdadero reto a la conciencia de las fuerzas evangélicas de Puerto Rico.

AMOR

. . . CUANDO NOS SENTIMOS INSTRUMENTOS DE AMOR Y DE CREACION, BRILLA EN NUESTRAS ALMAS LA LUZ QUE NINGUNA TORMENTA PUEDE APAGAR. . . (D.M.N.)

- ¿Has leído el Nuevo Testamento? , preguntó Tolstoi a un guardia que maltrataba a un mendigo.

- Y tú, ¿has leído nuestro reglamento de policía? contestó el otro.

En mi vida no he encontrado a una persona que sepa expresar con tanta fuerza el problema fatal que se plantea a nuestra conciencia. El evangelio se fundamenta sobre el amor la vida social, sobre la violencia".

TOLSTOI

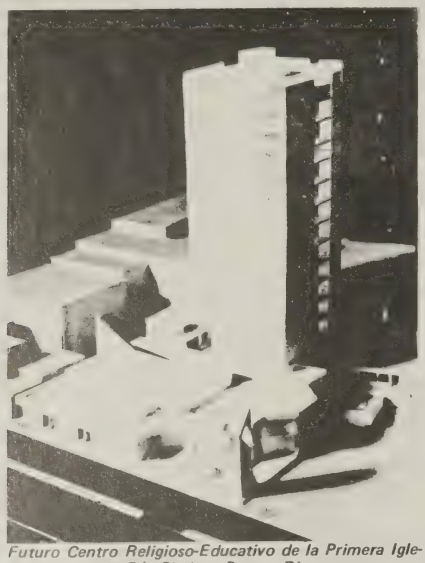

Futuro Centro Religioso-Educativo de la Primera Iglesia Bautista de Río Piedras, Puerto Rico, que se construirá a un costo de más de un millón de dólares. Ya comenzaron los trabajos de demolición del antiguo templo.

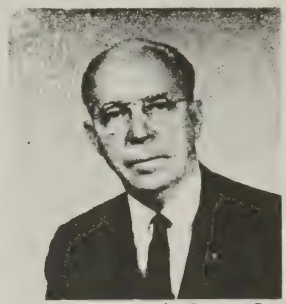

Rev. Francisco Colón Brunet, Pastor de la Iglesia Bautista de Río Piedras.

FOTONOTICIAS

Acto Ecuménico celebrado durante la Semana de Obras Públicas. El servicio estuvo dirigido por los Reverendos Angel M. Arús y Antonio Rivera Rodríguez, Secretario Ejecutivo del Concilio Evangélico.

El Rabino Salomon Waldenberg eleva una oración al Todopoderoso durante un servicio ecuménico en el Aeropuerto Internacional, en memoria de las víctimas puertorriqueñas de la masacre de Tel-Aviv. Participaron, además, el Arzobispo Luis Aponte Martínez, El Obispo Episcopal Francisco Reus-Froylán y el Rev. Benjamín Santana, del Concilio Evangélico.

"Ventanas Abiertas" es el nuevo libro de ilustraciones y anécdotas, escrito por el puertorriqueño Dr. Miguel Limardo, que saldrá a la venta durante el mes de noviembre. En la foto, aparece el Dr. Limardo autografiando copias de su otra obra "La Rosa y la Espina."

El Rev. Florentino Santana, Presidente Saliente del Concilio Evangélico, felicita al nuevo Presidente, Rev. Benjamín Santana.

DE NUESTRA HISTORIA

LA CAPILLA DEL CRISTO

Vamos a caminar un rato por una calle que originalmente fué la calle Principal, convirtiéndose más tarde en Calle de la Santa Iglesia, para llegar a nuestros días con el venerable nombre de Calle del Santo Cristo. Calle llamada Museo, por el historiador y bien querido profesor don Rafael W. Ramírez.

¿Por qué existe la Capilla del Cristo?

Llegó el día de San Juan. Los vecinos ya habían levantado banderas en las astas, decorado los balcones y ventanales, erigido arcos en las bocacalles y se congregaban en las tres plazas, la principal, la de Santo Domingo y el atrio de la Santa Iglesia Catedral. Una docena de jinetes preparábanse para comenzar las carreras del día desde el alto de Santo Domingo hasta el cruce de la calle de la Santa Iglesia con la de Santa Catalina.

Figuraban en aquel grupo de apuestos caballeros los hijos de los Troche, Guilartes, Molinas y Montañeses. Baltazar Montañez, montaba un brioso corcel más árabe que andaluz, enjaezado, como los otros, con toda la elegancia que la fiesta patronal requería. Lujosa era la silla que llevaba cubierta de terciopelo galoneado de oro.

Los frenos y los estribos adornados con trozos de plata y eran de plata también sus espuelas. El fogoso animal tenía su crin y cola muy rizadas y adornadas con cintas multicolores. En los solares vecinos de la calle, levantábanse kioskos donde se vendían golosinas y el popular refresco de la época: el agua de aloja.

Suena el primer petardo y colócanse en posición los participantes en la carrera. Todos los vecinos se disponen a presenciar la misma. Comienzan las apuestas y los comentarios sobre los distintos caballos:

-- ¡Voy al de Molina!

-- ¡Tres por uno al de Guilarte!

-- ¡Doblo diez castellanos al de Montañez!

Bajan con cuidado la pendiente de la primera cuadra, más al llegar a la meseta, convertida después en la Calle del Sol, dan rienda suelta a sus corceles y aquellos animales llenos de vida y fogosidad corren hacia la meta a gran velocidad. Al pasar frente al atrio van casi parejos. Montañez, que descubre a su amada entre las damas que observaban la celebración, clava las plateadas espuelas en el cuerpo del caballo. Responde éste al mandato de su dueño y se adelanta en el más veloz de los escapes sin obedecer, sin embargo, al freno cuando llega a la meta, continuando calle abajo. Ya se acerca al muro. El jinete no puede dominar al bruto que va a lanzarse al precipicio.

¡Salvádle, Santo Cristo; salvádle! -- grita una voz cuando el animal acostumbrado a saltar impedimentos y barreras en otras justas se eleva para vencer en aquella ocasión el que veía ante sí.

Cuentan las crónicas que se vió el milagro. Cuando todos esperaban la muerte de Baltazar, sorprendiéronse al ver cómo, desprendido de la silla, cae al pavimento salvando la vida. mientras el brioso corcel halló la muerte en los manglares detrás del murallón.

Después de la fiesta, la persona agradecida pintó en aquel murallón una cruz como recordatorio del milagro.

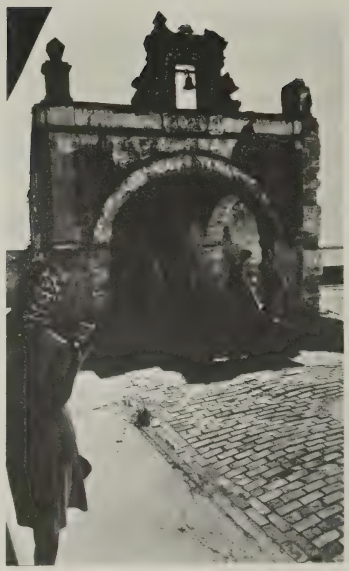

La Capilla del Cristo

En la segunda mitad del Siglo XV111, cuando el General don Tomás Mateo Prats, secretario de gobierno, se paseaba por los alrededores notó la cruz allí estampada y oyó el relato de lo que pudo ser tragedia. Devoto del Santo Cristo de la Salud y poseedor de un cuadro de esta imagen que siempre llevó consigo en sus andanzas por las Indias, solicitó y obtuvo permiso gubernamental y eclesiástico para levantar en ese sitio una capilla.

Años más tarde, la viuda del gobernador, Don Felipe Ramírez, mandó a construir los arcos (de medio punto) para dar más cabida a los devotos. El milagro no se olvidó. A aquél que dió origen al romántico templo, siguieron otros y otros que quedaron evidenciados por la gran cantidad de exvotos que cubrieron las paredes exteriores de la capilla. De ellos formóse más adelante el bello retablo que en ella se encuentra.

LA MUERTE

' ' ' ENTRE LOS MIEDOS DEL HOMBRE NINGUNO MAS PERSISTENTE QUE EL MIEDO A LA MUERTE. ES MUY DISTINTO TEORIZAR SOBRE LA MUERTE, A SENTIR QUE ESTA SE ACERCA SOBRE NOSOTROS. MUY DISTINTO ES ESCRIBIR UNA ELEGIA, A SER EL SUJETO CANTADO EN LA ELEGIA. SABEMOS QUE HEMOS DE MORIR, PERO UNA COSA ES DECIR ESTO Y OTRA ES SENTIRSE MURIENDO. . . (D.M.N.)

SOBRE LAS EPISTOLAS JUANINAS

(Material para la adoración y el estudio bíblico)

Relación entre ellas. - Las tres obras se deben tratar como un solo cuerpo. El problema que presentan no puede ser tratado separadamente. La segunda epístola puede ser descrita como una versión reducida de la primera; sin embargo, debe notarse que consta de dedicatoria y saludos independientes. Ahora bien, mientras en estas se trata de cuestiones doctrinales, en la tercera se trata de insubordinación de un dirigente de la Iglesia, Diótrefes, con las características de una carta personal, de una nota confidencial de un dirigente a un lugarteniente, lo contrario a una epístola destinada a ser leída en público.

Autor. - Era de tal eminencia y autoridad que podía permitirse firmar sus cartas, simplemente, como "el anciano" - "el presbítero", según el término griego usado por él. En la. Juan 1:1 a 3, hallamos que él dice haber formado parte de la compañía que anduvo con Jesús. Posiblemente es el mismo autor del Evangelio del mismo nombre.

Ocasión - Hacia fines del siglo I, la moda era combinar la filosofía helenista con las tradiciones religiosas orientales. A esta combinación se le llama "gnosticismo" -del término griego "gnosis", que significaba "conocer", a raíz que sus seguidores afirmaban tener un conocimiento superior al del común de los hombres. Ellos identificaban al espíritu con el bien y al cuerpo con el mal, por lo que les era imposible aceptar a Cristo como Dios verdaderamente "en carne", encarnado.

Por lo tanto, sostenían que el cuerpo de Jesús no había sido tal, sino una "apariencia". Por esta herejía se los llamó "docetistas", que con cierta libertad podríamos traducir como "apariencistas". Para hacer frente a la infiltración de esta falsa doctrina, y de las consecuencias éticas que acarreaba, escribió Juan éstas sus cartas.

Fecha. - Se cree que fueron escritas a fines del siglo I, o principios del II, tomando en cuenta los datos históricos arriba mencionados.

Tema - "Jesucristo nos muestra cómo es Dios". Este asunto es expuesto en distintas formas y con diversas aplicaciones. Lo divino, en esencia, fuera de nuestro alcance, a no ser que nos sea revelado, y la única revelación perfecta está en Jesús; su carácter es el carácter de Dios. De esto desprenden dos conclusiones: la., el hecho histórico de la vida de Jesús es la base de la fe cristiana; 2a., se condena a sí mismo todo el que enseña otra justicia que la enseñada por Jesús.

LA PALABRA DE DIOS • PARA UNA NUEVA ERA •

SOCIEDADES BIBLICAS
EN PUERTO RICO
E ISLAS VIRGENES

AL SERVICIO DE LAS IGLESIAS
PARA LLEVAR LA PALABRA DE DIOS AL HOMBRE

TEL. 767-4165

CALLE EL ROBLE NO. 54
APARTADO 20821, RIO PIEDRAS, P.R.

REV. EFRAIN COTTO
Sec. de Promoción

REV. DANIEL NARVAEZ
Secretario Ejecutivo

PENSAMIENTOS

PENSAMIENTOS DE DOMINGO MARRERO NAVARRO

- La Cruz es la vida abundante que sólo se goza cuando logramos ayudar a ser felices a los demás, a nuestros hermanos los hombres.

- La Cruz está tejida de amor. Amor es interés desinteresado, que sólo se expresa magnífico cuando logramos realizar la plenitud vital del ser amado.

Hace 2,600 años Kuan-tzu escribió:

... Si tus proyectos son para un año:

siembra un grano.

... Si ellos son para diez años:

siembra un árbol.

... Si han sido previstos para cien años:

instruye al pueblo.

... Sembrando una vez, un grano, cosecharás una vez.

... Plantando un árbol cosecharás diez veces.

... Instruyendo al pueblo recogerás cien veces.

... Si le das un pescado a un hombre, comerá una vez.

... Si le enseñas a pescar se mentará toda su vida.

Proverbio Chino

CONSEJO PASTORAL

PREGUNTA

¿Cuánto de cierto hay en que existe una tendencia muy marcada de nuestros ministros a preocuparse más por la obtención de bienes materiales - automóvil, aire acondicionado, mejores salarios - que de ocuparse de las visitas pastorales y de realizar labor evangélica en Puerto Rico?

RESPUESTA

No se ha hecho un estudio sobre este particular que pueda servir como evidencia irrefutable. Sí se puede señalar que se ha hecho un trabajo de investigación, donde se ofrecen estadísticas que tienden a demostrar una tendencia de las llamadas denominaciones clásicas - bautistas, discípulos de Cristo, metodistas, evangélica unida y presbiteriana - a construir modernos templos en las nuevas urbanizaciones de clase media en Puerto Rico. Por el contrario, los pentecostales, por ejemplo, han dirigido sus esfuerzos hacia los sectores de escasos recursos económicos en forma militante y positiva.

En conversaciones aisladas se escuchan voces señalando que en las zonas metropolitanas, y ya, en un gran número de la zona rural, los ministros han incorporado el uso del automóvil como un elemento necesario para su ministerio. Sin embargo, en esas mismas conversaciones se apunta que los ministros del mundo de hoy prefieren el envío de boletines informativos como substituto de la visita pastoral, que constituyó en el pasado, la espina dorsal de la labor de proselitismo.

También se anota que en la actualidad, los programas de evangelismo se han reducido al mínimo, optando los pastores por el uso de programas de radio, y, en grado menor, de la televisión.

Se tienen noticias de que en la zona metropolitana de San Juan, hay pastores que reúnen a grupos de jóvenes cantores y acuden a los grandes supermercados o centros comerciales, ofreciendo sus cánticos religiosos culminando con un mensaje evangelístico. La experiencia ha sido muy positiva y provechosa, según lo expresado por los pastores que han puesto en práctica esta modalidad de evangelismo.

No cabe duda alguna de que un pastor, consciente de su vocación ministerial, utilizará todos los medios modernos de comunicación masiva para la propagación del mensaje cristiano. Y que si realmente quiere vivir a la altura de los tiempos tiene que salir de las cuatro paredes del templo, para volcarse en la vida de la comunidad, que está hambrienta de un mensaje espiritual. Nada puede substituir a la visita pastoral porque en ella va envuelto el toque personal, humano, directo, de servicio y de confrontamiento con las necesidades del creyente.

Reconocemos que la cuestión planteada en la pregunta queda aún en pié, como paso inicial para un diálogo constructivo. Tal parece que se ha creado una imagen negativa del pastor que posee automóvil o que tiene aire acondicionado, dando la impresión de aislamiento y de alejamiento de las estructuras germinales de la iglesia. Por lo tanto, si ha de prevalecer esa imagen, corresponderá a los propios pastores la labor de demostrar que es una imagen negativa, apriorista y carente de veracidad.

En la última instancia, será el propio creyente quien diga la última palabra.

GRAN VENTA A PRECIOS REDUCIDOS

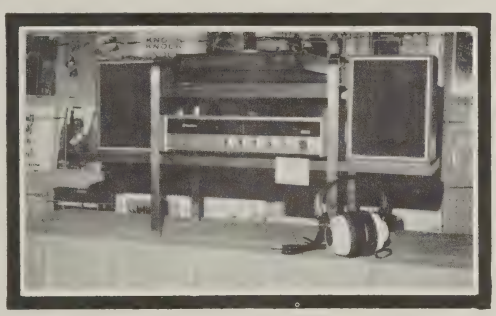

COMPONENTE ESTEREOFONICO BELL & HOWELL

LA MEJOR COMPRA DEL AÑO. INCLUYE:

Sistema radio FM/AM/FM estereo con dos bocinas Modelo 3670	**$127.95**
Tocadiscos automáticos estereo	**69.95**
Audífonos superdinámicos estereo	**22.95**
Mesa terminada en nogal	**20.00**
Dos discos estereos a $4.98 c/u	**9.95**
PRECIO REGULAR	**$250.80**
PRECIO ESPECIAL	**$159.95**

AHORRE

$90.00

MIENTRAS DURE LA EXISTENCIA.

Colaboran destacados eruditos del campo católico, protestante, ortodoxo y judío.

Por primera vez el Texto Sagrado es presentado y comentado por significados representantes del judaismo y del cristianismo. Así mismo, la abundante presentación de láminas y grabados en color y blanco y negro hace de esta primera edicion ecuménica de LA BIBLIA una verdadera joya de arte sacro en tres preciosos volúmenes de tamaño gigante, 9" x 10", finamente encuadernados.

LA SANTA BIBLIA

PRIMERA EDICION ECUMENICA

JUEGO/PRECIO $40.00

La Reforma CALLE EL ROBLE 54, RIO PIEDRAS, P. R. **TELEFONO 766-0292**

¿QUÉ ES UN ESTUDIO BIBLICO?

POR EL DR. JOSE MIGUEZ BONINO

"Muchas personas se detienen delante de la Biblia como al borde de una selva impenetrable", escribió Suzanne de Dietrich, quien sabe muy bien lo que es preparar y dirigir un estudio bíblico. La coincidencia de que así es también en nuestro medio, presta actualidad y urgencia a un tema como el que ahora encaramos.

Es posible dar dos sentidos a la expresión "estudio bíblico": uno más amplio y general, en el que se incluiría, por ejemplo, el estudio de introducción a los libros de la Biblia o cualquier estudio que se refiera directa o indirectamente a ella. Otro, más restringido, reducirá el uso del término "estudio bíblico" al estudio exegético del texto mismo de la Biblia, que presupone los estudios anteriores, pero con otro objetivo especial: comprender el texto mismo de la Biblia. Sin negar la importancia y necesidad de los primeros, nos hemos restringido voluntariamente al segundo tipo, entendiendo que en cierto modo es tal vez el menos desarrollado en nuestras iglesias y en torno del cual existe cierta confusión.

En las últimas décadas, la Biblia ha ido recuperando en la cristiandad protestante el lugar céntrico que le corresponde y que en parte sólo había mantenido teóricamente en el último siglo. Tal recuperación se ha efectuado, en parte al menos, gracias al trabajo de pequeños grupos de estudio bíblico que se han ido formando principalmente por iniciativa del Movimiento Estudiantil Cristiano, particularmente en Europa. El estudio bíblico en pequeños grupos ha permitido a muchos cristianos descubrir "el mensaje de la Biblia como palabra de Dios para nosotros".

Uno podría preguntarse por qué se le asigna una importancia tal al estudio en grupos. La pregunta le ha sido hecha más de una vez a quien escribe, y la respuesta podría resumirse así:

a) Por razones de orden pedagógico. Cada vez nos convencemos más que la educación no es un mero "trasvasar" de información del profesor al alumno, sino un asunto de toma y daca entre personas. Si así fuera, nos bastarían para la mayor parte de nuestros estudios los cursos por correspondencia. La única forma en que aquel estudio bíblico puede ser un verdadero intercambio entre personas es en un pequeño grupo. Lo que extraemos del trabajo común de un grupo en el que verdaderamente hemos participado, queda incorporado en nosotros con mucha mayor intensidad que la formación recibida de otro, por más excelente que sea.

b) Por razones de orden teológico. Porque la Biblia es el testimonio de una comunidad a otra comunidad. La Biblia es obra de la Iglesia. El estudio personal de la Biblia es indispensable, pero hay ciertas notas de la Palabra de Dios que sólo podremos descubrir en comunidad.

c) Por razones de orden práctico. El estudio bíblico en grupos crea al grupo en un sentido nuevo y permite, en el seno de una iglesia, fortalecer la "hermandad", sin la cual la iglesia no existe en verdad. Cuando el pastor participa de estos pequeños grupos, gana con su feligresía un contacto en un nivel más profundo, frente a la misma Pala-

bra de Dios, y tiene oportunidades fecundas de obra pastoral.

Volviéndonos ahora a la definición del "estudio bíblico" en este sentido, más restringido, la encararemos desde el punto de vista doctrinal y del método. De esta manera indicaremos lo que nos parece esencial en el estudio bíblico en grupos. Las ideas que sugerimos nos han deparado tanta satisfacción en la práctica, que nos sentimos agradecidos a Dios por las personas a través de quienes las hemos recibido y por la posibilidad de compartirlas.

1. Desde el punto de vista doctrinal. Desde el punto de vista de la doctrina cristiana, el estudio bíblico es algo perfectamente restringido y delimitado, y mucho de lo que a menudo llamamos estudio bíblico no podría ser considerado como tal.

Supongamos que nos colocamos frente al conocido Salmo 23, a fin de estudiarlo.

a) Comenzamos tratando de determinar el texto del salmo, y buscando la traducción auténtica. Y enseguida ubicamos el estilo literario al que pertenece, la forma poética y sus valores estéticos, sin duda alguna notables. Todo esto es necesario y útil; pero desde el punto de vista de la doctrina cristiana, aún no ha habido en realidad estudio "bíblico".

b) Proseguimos con los estudios críticos. Descubrimos que pertenece probablemente al período "persa", alrededor del año 500 a. de C. Descubrimos la relación con Ezequiel (cap. 34), Isaías (40:11), Jeremías (23:1-4). Todo esto es necesario para comprender claramente el pasaje; pero todavía estamos a la puerta del estudio "bíblico".

c) Meditamos en los valores éticos y religiosos del salmo: la idea del cuidado personal de Dios sobre el individuo (o el pueblo); la confianza en la Providencia divina. Hemos entrado en el sentido de salmo y sin embargo, en el sentido estricto, todavía no hemos hecho "estudio bíblico".

d) Sólo cuando hemos descubierto el sentido del Salmo 23 a la luz del mensaje de toda la Biblia y del propósito salvador de Dios; cuando vemos en Cristo cumplirse el anhelo del salmista, y hallamos en él al Buen Pastor (Juan 10) y escuchamos la voz que el Pastor nos dirige sólo entonces tenemos estudio "bíblico" en el sentido estricto del término.

Es decir, que desde el punto de vista doctrinal, el objetivo del estudio bíblico es descubrir cómo un pasaje determinado forma parte del mensaje central de la Biblia y cómo "da testimonio de Cristo" (Juan 5:39). "Abrir la Biblia - nos dice De Pury - es entrar en la sala de audiencia donde se desarrolla el proceso de Jesucristo... Vemos los testigos que desfilan. Hay de toda especie: pecadores, sabios, reyes y pastores, ricos y pobres, viejos y jóvenes. Cada uno dice, en su lenguaje, lo que sabe acerca del acusado, lo que ha podido ver y escuchar desde el lugar donde se encontraba..." Esto no significa dejar de lado la historia y refugiarse en la alegoría, sino la obligación de estudiar la Biblia como "un libro", "con un mensaje" y ver cada pasaje a la luz de ese mensaje. Hasta que no se ha comprendido esa relación, no ha habido verdadero estudio bíblico; al menos, no ha habido estudio bíblico cristiano.

Por otra parte, tampoco se trata de un mero conocimiento intelectual del significado de un pasaje bíblico. La Biblia no es Palabra de Dios hasta que Dios no nos hable personalmente por medio de ella. El estudio bíblico es la búsqueda de la Palabra de Dios dirigida al que la estudió en su propia situación personal.

Esta aplicabilidad de la Biblia a los problemas actuales no se ha de buscar, sin embargo, como si fuera un conjunto de recetas, sino tomando el mensaje bíblico "como un todo e interpretando determinados dichos o ejemplos a la luz del conjunto" (Suzanne de Dietrich, "Nuevo descubrimiento de la Biblia").

Sólo cuando estas condiciones se han cumplido tenemos, en el sentido doctrinal, verdadero estudio "bíblico".

2. Desde el punto de vista del método.

a) En el estudio bíblico tal como lo hemos definido, es evidente que el estudio exegético prevalece sobre el histórico-crítico. Esta es la afirmación que debe ser aclarada:

El estudio crítico-bíblico investiga el autor, la época, las circunstan-

Templo ortodoxo para Madrid

La Iglesia ortodoxa ha emprendido la construcción de un templo en Madrid. Está siendo edificado en la calle Nicaragua. En esta fotografía de la agencia Europa Press aparece el patriarca ortodoxo de Francia, Meletios, durante el acto de bendición y colocación de la primera piedra.

cias y la forma de un libro, pasaje o texto. Es de importancia primaria. Pero una vez que lo hemos hecho estamos a la puerta del estudio mismo. Todo ese estudio crítico-histórico no tiene importancia de por sí; es solo introducción. Sólo a partir de él comienza el verdadero estudio bíblico.

Al hablar de estudio exegético, o "estudio del texto", no debemos entender, como lo hacemos muchas veces, un discurso religioso sobre el tema del pasaje. No nos interesa saber lo que nosotros pensamos acerca de un determinado tema que el pasaje pueda tocar sino, en primer lugar, lo que el pasaje mismo dice.

Un día presenciamos, por ejemplo, un estudio de Efesios 1:3-14, donde la mención de "predestinados" fué el punto de partida para un discurso sobre la predestinación (favorable o no, poco importa); la discusión subsiguiente se basó en el discurso del director. Lo interesante es advertir que la mención a la predestinación es sólo incidental en este pasaje; que se trata de una oración en la que se trae a la memoria de los lectores la redención de Cristo. De manera que toda la discusión estaba fuera de lugar y aquella sesión resultó una discusión teológica - tal vez interesante - pero no un estudio bíblico.

El estudio bíblico sólo puede realizarse por una persistente decisión de aferrarse al texto mismo, en el sentido de tratar con disciplina y perseverancia de comprender lo que nos dice, sea que lo aceptemos o no.

b) La otra observación en cuanto a método se refiere a la contemporaneidad del mensaje, es decir, a su aplicación actual. A menudo se entiende que se "actualiza" un pasaje cuando se colocan ilustraciones o paralelos contemporáneos. Así por ejemplo, podemos pensar que actualizamos el mensaje del Salmo 23 al traer algún incidente de la vida pastoral actual del oriente o del altiplano boliviano, que pueda parecerse al ambiente en que fué escrito el salmo.

En realidad no ha habido tal actualización - a menos que estuviéramos hablando en el oriente o en el altiplano, y entonces sería tal vez inútil - por la sencilla razón de que el hombre de nuestra ciudad, con su ambiente industrial y su forma característica de pensar, está tan lejos del pastor oriental de hoy como del de hace dos mil quinientos años. La verdadera actualización del mensaje consiste en descubrir en él la palabra de Dios para la condición personal e interior en la que nos encontramos. Cuando el Salmo 23 nos ha hablado del Guía que nuestras vidas perdidas en el caos de nuestra época y en el caos más profundo del pecado necesita, y cuando nos ha mostrado en Cristo ese Guía, entonces ha habido verdadera actualización. Las situaciones contemporáneas que la ilustran pueden o no tener nada que ver con las figuras del pasado que estudiamos, casi forzosamente distintas, pero su correspondencia será más profunda.

Es decir que, con referencia al Sitz im Leben (la situación en la vida), debemos abandonar la correspondencia superficial que haya con situaciones semejantes exteriormente, para buscar la correspondencia profunda de situaciones que representen una misma condición espiritual y una misma respuesta divina. Esto se logrará espontáneamente cuando el grupo mismo comprenda el mensaje del pasaje y comience a apropiárselo.

"Un hombre que no es capaz de morir por algo, no es capaz de vivir".

Martin Luther King

MUEBLERIA T. VALENCIA

GONZALO MARIN 111
APARTADO POSTAL 297
ARECIBO, P.R. 00612

TEL. 878-2222

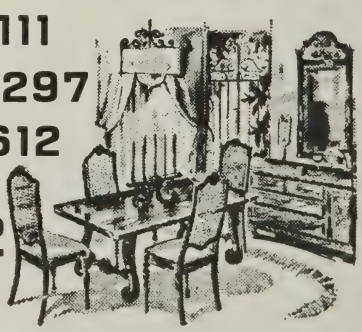

ENSERES ELECTRICOS
MUEBLES PARA EL HOGAR

PUERTO RICO EVANGELICO

REVISTA MENSUAL

REAPARECE

TOTALMENTE RENOVADA, MAS DINAMICA, MAS HUMANA, CON UN NUEVO CONCEPTO ECUMENICO DE PREOCUPACION SOCIAL.

Secciones de interés para todos los gustos - *Cámara Evangélica *Cosas Que Yo Haría *Entrevistas *Libros *Meditaciones *Para Tí Joven *Psicología Pastoral *Desde el Capitolio *Ronda Ecuménica *Testimonios.

Adquiérala, Léala, Consérvela.

----------RECORTE Y ENVIE----------

SUSCRIPCION

Sr. Director

Revista Puerto Rico Evangélico

Calle El Roble No. 54

Río Piedras, P. R. 00928

Deseo suscribirme a la Revista Puerto Rico Evangélico, por lo cual le incluyo ☐ cheque, o ☐ giro postal por la cantidad de $4.50 correspondiente a un (1) año de suscripción y le autorizo a comenzar a enviármela a la siguiente dirección:

_____

_____

_____

_____ _____

Fecha Firma

EL MOVIMIENTO DE LA FE

La Biblia relata la historia de la sucesión de los hombres de fe.

Por la fe se constituyen en agentes de Dios a través de la Historia. Por la fe profetizamos siendo testigos de la voluntad divina en los eventos de su tiempo. Por la fe pudieron discernir la naturaleza y propósito de Dios a medida que El se reveló.

Fe es la respuesta verdadera del hombre a la gracia de Dios en su vida, y quien vive por la fe, vive reflejando la imagen de Dios en su vida.

Las verdades acerca de Dios, que la fe mantiene y expresa como suyas, han ido aumentando en número en la medida en que Dios se ha revelado a los hombres y en que los hombres han respondido a la revelación de Dios; pero la calidad de la fe ha sido siempre la misma.

Es por ella que se reconoce al hombre de Dios. Desde Abel hasta la incontable legión de testigos cristianos constituyen una sucesión verdadera; y de esa fe, Jesucristo es el precursor y el perfeccionador. Quien lea la Biblia debe aprender a trazar este MOVIMIENTO DE LA FE, según se halla registrado en sus páginas.

D. T. Niles, en ¿Cómo leer la Biblia en nuestros tiempos? C.U.P. México.

El Dr. José A. Cardona fue designado nuevo Presidente del Seminario Evangélico de Puerto Rico.

El Dr. Cardona es oriundo de San Sebastián. Se graduó de la escuela superior de Aguadilla, completando sus estudios universitarios en el Instituto Politécnico de San Germán, hoy Universidad Interamericana.

DR. JOSE A. CARDONA

NUEVO PRESIDENTE DEL SEMINARIO EVANGELICO

Cursó estudios teológicos en el Seminario Evangélico, obteniendo su maestría en Sagrada Teología del Seminario Union de Nueva York. Prosiguió estudios postgraduados en el Seminario Teológico de Princeton, donde completó los requisitos de residencia para el grado de doctor en Teología especializado en Historia de la Iglesia.

Está casado con la señora Mercedes Hernández, quien es maestra de español en la escuela pública. Tienen dos hijas: Blanca Rosa, doctora en medicina, y Diana, ingeniera civil.

El Dr. Cardona habla varios idiomas, además del español e inglés. Son ellos el alemán, francés, italiano y portugués, y posee conocimientos para leer el griego, latín, hebreo y ruso.

Ha sido profesor de teología, historia de la iglesia, ciencia y matemáticas.

Su pasatiempo favorito es la música. Toca el piano y la mandolina. Además, ha sido autor de himnos. Es conocido en Puerto Rico como escritor y como un elocuente orador sagrado. Su instalación como Presidente se efectuó el pasado 6 de septiembre en la Iglesia Bautista de Carolina.

DR. LUIS F. MERCADO

SECRETARIO EJECUTIVO DE LA CONVENCION BAUTISTA

El Rev. Dr. Luis Fidel Mercado, natural de Barranquitas, es el nuevo Secretario Ejecutivo y Director de Promoción de la Convención Bautista de Puerto Rico.

El Dr. Mercado es un graduado de la Academia Bautista de Barranquitas de la clase de 1943. Por tres años sirvió en las fuerzas armadas, siendo asignado a los cuerpos médicos por su posición como objetor por conciencia.

Terminó su Maestría en Divinidad En el Eastern Baptist Theological Seminary, y, una Maestría en Artes de la Universidad de Pennsylvania, con especialización en historia de América Latina.

En 1967 obtuvo su doctorado de la Escuela de Teología de Harvard con especialización en Nuevo Testamento, siendo el primer puertorriqueño en recibir dicho grado académico.

Durante cuatro años fue profesor de Nuevo Testamento y griego en el Seminario Evangélico de Puerto Rico. En 1970, sirvió como decano académico del Centro Hispano Urbano en Los Angeles, California, y, como profesor visitante de Nuevo Testamento en el Seminario Bautista del Oeste en California.

En julio de este año comenzó sus funciones como tercer Secretario Ejecutivo de la Convención Bautista.

El Dr. Mercado formó parte del equipo de eruditos católicos y protestantes que produjera la primera versión ecuménica del Nuevo Testamento en español.

Es casado con Clara Lillian Sherman, natural de Mansfield, Mass. Ha procreado seis hijos: Samuel (con el Señor); Sara Elizabeth, Lydia Elena, Carlos Fidel, Ruth Esther y Víctor Samuel.

LIBROS

EL CRISTIANO REBELDE

Por Harvey Cox

131 páginas $2.00

Comprometerse en forma militante con el mundo secular es el gran reto con que se confronta el cristiano contemporáneo. Los miembros de las iglesias cristianas no pueden evadir los grandes problemas sociales, políticos, religiosos, económicos y culturales refugiándose en el templo en actitud pietista y solitaria.

Nuestro mundo reclama la acción directa para fortalecer el ministerio de la reconciliación. Demanda que la Iglesia se desintitucionalice, que no continúe dormida y sumida en la contemplación adorativa, sino que por el contrario que la Iglesia despierte y participe activamente en la vida de la comunidad, que asuma su responsabilidad ante los cambios sociales que se producen en nuestra sociedad.

El autor Harvey Cox, en su obra El Cristiano Rebelde, inicia un diálogo retador. Parte del supuesto de que la Iglesia se encuentra de espaldas a la realidad circundante, que se ha atrincherado y ha construído unas murallas para ignorar lo que ocurre a su alrededor.

Se pregunta el autor, ¿dónde están los ministros y los laicos que den testimonio de su fe en esta sociedad convulsionada y de rápidos cambios tecnológicos?

En un lenguaje provocador, el autor Cox postula la necesidad imperativa de que Dios se convierta realmente en el centro de la acción en el mundo secular.

El Cristiano como Rebelde contiene cinco capítulos inquietantes que son: El Mundo Revolucionario de Dios; El Pecado, traición del hombre a su propia humanidad; El Evangelio: Palabra de Dios a su Mundo; Los Sacramentos: Participación en el sufrimiento de Dios en su mundo y El Ministerio: colaboración en la actividad de Dios en su mundo.

La obra ha sido publicada por la colección Nuevas Fronteras, de Barcelona, España.

CORTESIA

DOCTOR
SAUL RODRIGUEZ
UROLOGO

CONDOMINIO
LAS TORRES
BAYAMON
PUERTO RICO

TEL. 785-2127

SAMUEL
CORCHADO
M.D., M.P.H.

ESPECIALISTA
EN NIÑOS Y ALERGIA

HORARIO:
LUNES A JUEVES
4:30 - 7:30

SABADO
9:00 - 12:00

OFICINA:
CALLE LEALTAD S-15
LEVITTOWN
PUERTO RICO

TEL. 784-3533

¿ES DIOS MASCULINO?

Todo un problema de gramática han planteado las estudiantes femeninas de religión en la Universidad de Harvard, al solicitar que se revise el concepto masculino que se tiene de Dios.

Durante el transcurso de unas lecciones sobre "Escatología y Política", ofrecidas por el teólogo Harvey Cox, las señoritas estudiantes golpeaban los pupitres cada vez que el conferenciante se refería a Dios como "El"

"La educación que se imparte aquí, expresó la estudiante Linda Barufaldi, está orientada totalmente hacia el hombre, con vistas a su trabajo en una Iglesia gobernada por hombres, con una teología dominada por hombres, con símbolos masculinos y con un Dios también masculino."

Las señoritas están estudiando para convertirse en pastoras y líderes de la Iglesia.

Ellas piden que se revise a fondo la gramática y que se suprima el pronombre masculino con referencia a Dios.

¿Y, cómo le llamaremos? ¿Ella? Protestarían los varones y el problema continuaría sin solución.

IGLESIA METODISTA UNIDA

La conferencia general de la Iglesia Metodista Unida de Estados Unidos acordó por unanimidad autorizar a la Iglesia Metodista Unida de Puerto Rico a reestructurarse como una Iglesia autónoma afiliada, o una Iglesia unida afiliada.

Desde hace más de tres años la Iglesia Metodista Unida y la Iglesia Evangélica Unida de Puerto Rico han venido conversando y trabajando alrededor de las posibilidades de una unión orgánica.

En la actualidad hay un comité especial trabajando en el Plan de Unión. El Comité lo presiden el Rev. Gilberto Robles y el Rev. Benjamín Santana.

DEFECTOS DE NUESTRA JUSTICIA

Nuestro sistema de justicia tiene aspectos encomiables: la simplicidad y eficiencia de nuestra organización de tribunales; la integridad de nuestros jueces; su competencia profesional; la devoción de nuestros administradores. Nuestro sistema de justicia adolece, no obstante, de graves defectos.

Primero, le falta justicia a nuestra ley. Nuestro régimen jurídico no responde en buena medida a las necesidades de nuestra Sociedad. Segundo, nuestra justicia no se aplica por igual; nuestro derecho es a veces escudo de injusticias y parapeto de privilegiados. Tercero, el relativo grado de justicia con que cuenta el sistema no se administra enteramente bien. Cuarto, carecemos de poder para corregir varios de los males que aquejan nuestra justicia; y, por último, aún parece en ocasiones que carecemos, como pueblo, de la voluntad para corregir aquéllos que está en nuestras manos corregir.

Por José Trías Monge
Ex-Secretario de Justicia

(Introducción a un discurso suyo sobre "Consideraciones Sobre Nuestra Justicia").

CRITICAN ANUNCIO REVISTA PLAY-BOY

Un sacerdote católico norteamericano tuvo la ocurrencia de publicar un anuncio religioso en la revista Play-Boy, que debe su popularidad al erotismo de su contenido.

La intención del sacerdote Joseph Lipo, director de vocaciones de la Orden de la Santísima Trinidad, fue la de promover las vocaciones para el sacerdocio. El anuncio fue publicado en una página entera a un costo de 10,000 dólares.

Como es natural, el anuncio ha provocado muchas críticas por parte de los medios católicos de América, pero la Orden de la Santísima Trinidad está satisfecha. Afirma haber recibido "infinidad de cartas", en tanto que el mismo anuncio había fracasado en otras importantes revistas del país.

MAHOMETANOS Y CRISTIANOS

El Concilio Mundial de Iglesias celebrará un nuevo encuentro entre cristianos y mahometanos con el fin de buscar puntos de acercamiento entre ambas confesiones.

Será éste el tercer encuentro de esta categoría. Los dos anteriores tuvieron lugar en Suiza (1969) y en el Líbano (1970).

El Dr. Stanley J. Samartha, secretario del Concilio Mundial de Iglesias para el diálogo con miembros de religiones no cristianas, ha dicho que con estos encuentros no se pretende, en modo alguno, unir fuerzas contra otras religiones, sino tan solo estudiar los problemas que se plantean a ambas confesiones en el mundo secular.

COLABOREN CON NOSOTROS

La revista PUERTO RICO EVANGELICO reanuda el ministerio de la palabra impresa. Después de un silencio de 27 meses, la Junta de Directores acordó iniciar de nuevo el diálogo con el pueblo puertorriqueño.

Los serios problemas espirituales, sociales y económicos con que se confronta el ciudadano puertorriqueño demandan análisis y crítica constructiva. Nuestro pueblo necesita orientación. Las columnas de PUERTO RICO EVANGELICO intentarán cumplir con ese compromiso.

Para el logro de ese empeño invitamos a nuestros lectores a participar en esta aventura de fe, con sus colaboraciones y apreciaciones. Todo esfuerzo humano es susceptible de mejoramiento y de superación. Hacia esa meta dirigiremos la revista PUERTO RICO EVANGELICO.

HORA QUIETA

— Soneto —

FELIX D. DE LA ROSA

Es hora de quietud y el pensamiento
Está lleno de Ti, ¡Oh Jesús mío!;
En la brisa que sopla yo te siento
Y en la hoja cuajada de rocío.

Es hora de quietud, y el firmamento
Manifiesta Tu Gloria y poderío;
Dulces trinos que encantan, carga el viento,
Y se riza a la faz del manso río.

Todo le habla a mi ser de Tu hermosura;
Y se sacia la sed del alma mía,
En Tu fuente de amor y de ternura.

Es hora de quietud y poesía;
Yo te ruego, Señor, que Tu luz pura
A mi vida infeliz sirva de guía.

LOS PRECIOS
ALTOS EN

KALIDAD DISCOUNT INC.

AVENIDA CENTRAL 1255 ● CAPARRA TERRACE

TELEFONO 783-1155

VISITENOS
Y SE CONVENCERA
DE NUESTROS
MINI-PRECIOS

PUERTO RICO EVANGELICO

REVISTA MENSUAL

NOVIEMBRE DE 1972

AÑO 61
NUM. 1,384

DIRECTORIO

PUERTO RICO EVANGELICO REVISTA MENSUAL

Revista Mensual

Año 61
Noviembre de 1972
Número 1,384

Director:
SAMUEL E. DE LA ROSA

Redacción y Administración:

Calle El Roble No. 54
Río Piedras, Puerto Rico
00928

Puerto Rico Evangélico es el órgano oficial de las denominaciones Bautista, Iglesia Cristiana (Discípulos de Cristo); Metodista-Unida; Presbiteriana y Evangélica Unida.

Se publica mensualmente.

Precio de Suscripción: $4.50 al año.

Número Suelto: 40 centavos.

Director Artístico:
DAVID GOITIA

EN ESTA EDICION

ARTICULOS

2 Acción de Gracias
3 La Misión de la Iglesia en el Mundo
4 Los Protestantes y la Independencia de Puerto Rico
10 Una Lectura Viva
17 Rev. Antolín Castillo: De Zapatero a Ministro del Señor
18 60 Años de la Universidad Interamericana
21 Don Eloy Estrada: Gran Servidor de la Iglesia y de la Comunidad
23 103 Aniversario del Mahatma Ghandi

COLUMNAS

15 Cosas Que Yo Haría
16 Consejo Pastoral
14 De Nuestra Historia
9 Galería de Protestantes Ilustres

EDITORIALES

1 Don Rafael Hernández Colón
1 En Todo, Demos Gracias

ENTREVISTA

6 Don J. F. Rodríguez: Gran Caballero de la Fe Cristiana
12 FOTONOTICIAS

LIBROS

22 Martin Luther King

MEDITACIONES

11 Tú Puedes
24 NOTICIAS

TESTIMONIO

11 Presencia de Dios

NUESTRA PORTADA

EL DR. J. F. RODRIGUEZ, GRAN CABALLERO DE LA FE CRISTIANA, SENSIBLE AL DOLOR HUMANO Y COMPASIVO POR EL PECADOR DOLIENTE. APARECE ACOMPAÑADO DE SUS NIETAS MAGGIE Y SILVIA AL SER PROCLAMADO HIJO ADOPTIVO DE SAN JUAN.

EDITORIALES

DON RAFAEL HERNANDEZ COLON

Don Rafael Hernández Colón es el nuevo gobernador del Estado Libre Asociado de Puerto Rico.

A los 36 años de edad se convierte en el más joven de los gobernadores que haya tenido el país en su historia de pueblo.

Don Rafael Hernández Colón tiene ante sí un gran reto y una gran oportunidad para construir el nuevo Puerto Rico que constituyó una de las promesas de su campaña eleccionaria.

Terminada la contienda electoral, no hay vencedores ni vencidos. Por encima de toda consideración está Puerto Rico. La hora de ahora es una hora de lucha y de trabajo creador.

Al nuevo gobernador le sobra juventud y creatividad, ambas cualidades necesarias para enfrentarse verticalmente a los serios y profundos problemas que aquejan al ciudadano puertorriqueño en las áreas de vivienda, educación, agricultura, salud, trabajo, y, perfeccionamiento del actual status político del país.

El señor Hernández Colón necesita colaboradores concientizados en el servicio al pueblo puertorriqueño.

Confiamos que su mandato gubernativo contribuya a la creación de un clima de armonía y de paz entre todos los puertorriqueños.

Cada ciudadano tiene el deber de convertirse en un vigilante de nuestra democracia. Debe mantenerse alerta y exigir de los hombres en el poder, el cumplimiento de sus promesas programáticas. Sólo en esa forma se podrá contar con la confianza y la solidaridad del pueblo.

Esperamos que los próximos cuatro años sean cuatro años de buen gobierno para beneficio de todo el pueblo de Puerto Rico. ¡Arriba Puerto Rico!

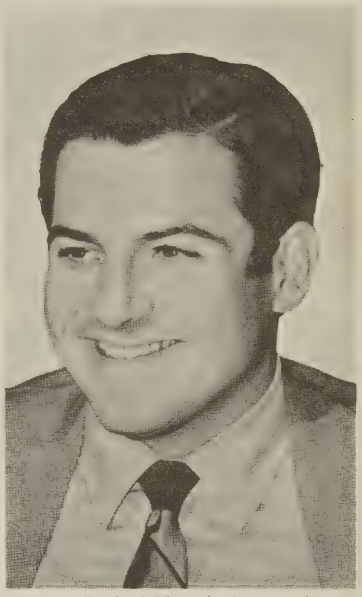

Don Rafael Hernández Colón

EN TODO DEMOS GRACIAS

La gratitud es una virtud del alma sensible y agradecida. En la celebración de un nuevo Día de Acción de Gracias el hombre hace un aparte en su diario vivir para recoger su espíritu y expresar noblemente su gratitud al Dios Todopoderoso, dador y creador de toda vida.

En todo, demos gracias, fue la sentencia admonitiva del siervo de Dios, capturando en dicha frase todo el sentimiento de que puede ser capaz el espíritu del hombre. No cabe duda alguna, de que a pesar de las adversidades, de las tribulaciones, de las enfermedades y de las angustias de espíritu, el hombre debe siempre levantar su rostro para contemplar a su Dios y Señor, y con temor y temblor, darle las gracias por esta vida que vale la pena vivir.

En todo, demos gracias.

ACCION DE GRACIAS

La conmemoración del día de Acción de Gracias, nos ofrece una magnífica oportunidad para compartir unas inquietudes, que por su naturaleza deben formar parte de toda persona, principalmente a los de la profesión que nosotros esperamos ejercer, de manera que nos arroje alguna luz sobre lo que hemos sido, lo que somos, y lo que hemos de ser.

Mucho en vosotros es aún humano, y mucho ya no lo es.

Y de lo humano que en vosotros queda, querría hablaros.

Como lo santo y lo justo no pueden elevarse más allá de lo que existe en cada uno de vosotros,

Del mismo modo, lo malvado y débil no pueden caer más debajo de lo más bajo que también existe en vosotros.

Y algo más os diré, aunque las palabras yazgan pesadamente sobre vuestro corazón:

El asesinado no es irresponsable de su asesinato.

Y el robado no es inculpable de haber sido robado.

El justo no es inocente de los actos del malvado.

Y el puro no está limpio de los actos del felón.

Es más, el delincuente es a menudo la víctima del injuriado.

El condenado es con frecuencia quien carga la cadena del inocente e inmaculado.

No podéis separar al justo del injusto y al bueno del malvado.

Pues juntos se yerguen de cara al sol, como juntos se entretejen el hilo negro y el hilo blanco.

Y cuando el hilo negro se rompe, el tejedor revisará toda la tela y examinará el telar entero.

Si alguno de vosotros citara al juzgado a una mujer infiel poned a prueba el corazón de su marido y pesad su alma en la balanza de la justicia.

Y permitid que el juez mire en el espíritu del ofensor antes de ser éste azotado por el ofendido.

Y si alguno de vosotros castigara en nombre de la justicia, fija ya la segur en el árbol maligno, esperad a que el juez examine hasta sus raíces.

Y en verdad, hallará que las raíces del bien y del mal, lo fructuoso y lo infructuoso, están juntamente entrelazados en el sosegado corazón de la tierra.

Y vosotros, jueces, que quisiérais ser justos.

¿Qué sentencia pronunciaríais en el caso de aquél que siendo honrado de cuerpo es ladrón en espíritu?

¿Y qué pena le impondrías al que asesinó la materia, si él mismo ha sido asesinado en el alma?

¿Y cómo procesarías al que siendo en acción, impostor y tirano, es al mismo tiempo agraviado y ultrajado?

Y, ¿cómo castigarías a aquéllos cuyos remordimientos son aún más grandes que sus inquietudes?

¿No es remordimiento la justicia administrada conforme a la ley que voluntariamente servía?

Empero no podéis arrojar el remordimiento en el corazón del inocente ni arrancarlo del corazón del culpable.

El, espontáneamente llamará en la noche para que los hombres despierten y se contemplen a sí mismos.

Y vosotros, ¿cómo entenderíais la justicia, cómo podríais hacerlo, a menos que mirárais todos los hechos a plena luz?

Entonces os cerciorarías de que el hombre erguido y el caído no son un solo hombre de pie ante el crepúsculo.

La piedra angular del templo no está por encima de la piedra más baja que hay en su cimiento.

Reflexiona y verás que queda mucho por hacer y mucho por qué dar **GRACIAS.**

"EL PROFETA" Gibran Jalil Gibran

LA MISION DE LA IGLESIA EN EL MUNDO

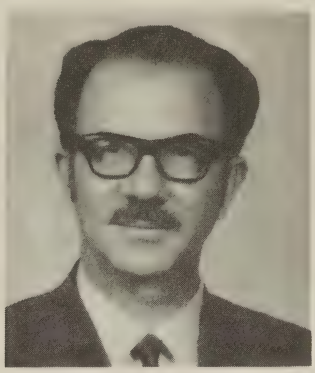

"No ruego que los quites del mundo, sino que los guardes del mal". . . Así oraba Jesús a su Padre según lo reseña el evangelista Juan.

Sus discípulos no eran del mundo, como tampoco El era del mundo, pero estaba en el mundo. No se habían enclaustrado en las cuatro paredes de un templo para huir de la vorágine social que les rodeaba. "Como tú me enviaste al mundo, así yo les he enviado al mundo."

Cristo Jesús vino a salvar al mundo. La Iglesia es su instrumento para ayudarle en las tareas del Reino de Dios. Pero la Iglesia no es el Reino de Dios. "Porque de tal manera amó Dios al mundo, que ha dado a su Hijo unigénito, para que todo aquel que en El crea, no se pierda más tenga vida eterna. Porque no envió a su Hijo al mundo para condenar al mundo, sino para que el mundo sea salvo por El."

Si ese es el mensaje bíblico para la Iglesia, no podemos apartarnos del mundo de luchas y tumultos, ansiosos de huir de "escenas horribles donde el mal victorioso extiende sus redes y se hace servir."

La Iglesia se aparta del mundo durante las horas de adoración y estudio que necesariamente debe observar dentro de su templo así como en sus hogares. Pero esa misma Iglesia que se reúne para adorar y estudiar en el templo está llamada por Cristo a desparramarse por el mundo para servir.

Adoración y Servicio van juntos. "De cierto os digo que en cuanto lo hicisteis a uno de estos mis hermanos más pequeños, a mí lo hicisteis."

COMUNIDAD REDENTORA

La Iglesia como comunidad redentora presidida por el Espíritu Santo adora a Dios en espíritu y en verdad, para recibir el poder de lo alto, tan necesario en su misión de enfrentarse a las necesidades del mundo.

La Iglesia, además de adorar, planifica un programa de acción para servir a las necesidades del mundo. La Iglesia además de adorar, planifica un programa de acción para servir a las necesidades de cada uno de sus miembros, que son parte del mundo que Cristo vino a salvar. Pero no puede conformarse de una manera egoísta con alimentarse a sí misma.

ESCRIBE
DR. JORGE N. CINTRON

Como miembros de la institución eclesiástica estamos llamados a realizar trabajos y tareas en la Iglesia para mantener su maquinaria funcionando. Así planeamos su programa que incluye educación cristiana, acción social cristiana, evangelización, mayordomía, adoración, misiones. Es necesario que para realizar el programa de la Iglesia, aceptemos nuestra tarea en la Iglesia, contribuyendo con talento, tiempo y tesoro.

INTRAMUROS

Dentro del programa intramuros la Iglesia nos necesita como maestros, como ofrendadores, como dirigentes, como oficinistas. Ese es nuestro trabajo en la Iglesia. En muchos aspectos es igual o parecido al de otras instituciones.

Esto es lo que en el libro de Los Hechos se describe como "servir a las mesas." Importante como es, no podemos olvidar que constituye una parte de la obra a realizar. Tenemos que cumplir el trabajo en la Iglesia para que la Iglesia pueda cumplir su tarea en el mundo.

La misión de la Iglesia continúa en el mundo que lo rodea, fuera del templo. Nuestro testimonio como cristianos se necesita entre los domésticos de la fe así como entre los gentiles.

ACCION SOCIAL

La acción social cristiana aspira a crear una sensibilidad entre nuestros miembros de la congregación hacia la necesidad de testificar en el lugar donde nos ganamos la vida, en la comunidad donde vivimos, en el lugar donde estudiamos, en las formas como nos recreamos, en la totalidad de las experiencias diarias que confrontamos solos. En ese testimonio la Iglesia se educa para combinar evangelización, educación, acción social, misiones, como facetas del testimonio evangélico que hemos de ofrecer, testimonio de acción.

"Brilla en el sitio donde estés," dice un viejo himno. Llamados somos a ser portadores de la antorcha de Cristo. Antorcha como hemos dicho y no fuegos fatuos ni luces de cucubanos. Antorcha cuyo fuego quema impureza y cuya luz ilumina senderos.

LOS PROTESTANTES Y LA INDEPENDENCIA DE PUERTO RICO

JOVENES DE LA NUEVA GENERACION DE PROTESTANTES SE HAN INCORPORADO A LAS FILAS DEL IDEAL INDEPENDENTISTA EN EL PAIS.

Prof. Margarita Mergal

La pasada contienda electoral en Puerto Rico destacó un hecho que no puede pasar inadvertido para el movimiento protestante en el país.

Se trata de la participación activa y militante de un núcleo de jóvenes, pertenecientes a las nuevas generaciones de protestantes, que se han incorporado a las filas político-partidistas del ideal de independencia como solución final al status político de Puerto Rico.

En este comentario, nos limitaremos exclusivamente a considerar, sin un análisis profundo, la participación de los protestantes en el movimiento independentista.

ALCALDES

Consideremos los ejemplos más significativos:

En la contienda electoral se presentaron seis candidatos para alcalde de la ciudad capital, San Juan, representando a igual número de partidos políticos. Dos de esos seis candidatos proceden de familias vinculadas con la iglesia protestante. El Partido Independentista Puertorriqueño (PIP) postuló como su candidata para Alcalde de la Ciudad Capital a la joven **Margarita Mergal Zimmerman,** profesora en la Universi-

ABOGADOS Y PROFESORES UNIVERSITARIOS POSTULADOS COMO CANDIDATOS A SENADORES, REPRESENTANTES Y ALCALDES DE SAN JUAN.

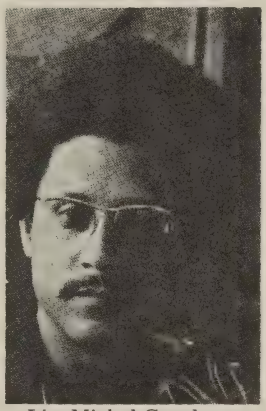

Lic. Michel Goudreau

dad de Puerto Rico. La señora Mergal de Hernández proviene de una familia bautista, cuyo padre, el **Dr. Angel M. Mergal,** fallecido en el año de 1971, fue ministro bautista, profesor del Seminario Evangélico de Puerto Rico y una de las mentes privilegiadas en la teología latinoamericana.

Otro candidato lo fue el **Lic. José M. Aulet,** en representación del Partido Auténtico Soberanista (PAS), que también postula el ideal de independencia para Puerto Rico. El Lic. Aulet es un distinguido miembro del Ilustre Colegio de Abogados de Puerto Rico. Está en el ejercicio privado de su profesión. El Lic. Aulet se distinguió en sus años mozos como líder en los movimientos religiosos patrocinados por la Iglesia del Nazareno en el país y en los congresos de jóvenes evangélicos.

SENADORES

En las candidaturas a cargos por acumulación se destacaron principalmente las siguientes personas:

El **Dr. Luis N. Rivera Pagán,** quien figuró como candidato a Senador por el Partido Independentista. El Dr. Rivera es profesor de Teología Sistemática en el Seminario Evangélico de Puerto Rico. Proviene de una tradición bautista, y, se ha convertido en un ideólogo de los postulados del PIP para el logro de una república socialista y democrática. El fue de las personas encarceladas por espacio de tres meses en la Penitenciaría Estatal al ser condenados por la Corte Federal de un delito de desacato al tribunal. Su delito consistió en practicar la idea de la no-violencia y la desobediencia civil, en protesta contra las prácticas de la Marina de Guerra de los Estados Unidos en la Isla de Culebra.

El **Profesor Milton Pabón** figuró como candidato a Senador por el Distrito Senatorial de San Juan por el PIP. El Profesor Pabón es hijo de **Don Elpidio Pabón,** un destacado líder de la Iglesia Presbiteriana de Puerto Rico. El Profesor Pabón enseña Ciencias Políticas en la Facultad de Ciencias Sociales en la Universidad de Puerto Rico, y se ha destacado por su pensamiento liberal y por ser defensor de las grandes libertades democráticas en nuestro país, y muy en especial, por la reforma universitaria.

Dr. Luis Rivera Pagán
y Margarita Mergal

. . . NO IGNORAMOS QUE EXISTEN NUCLEOS DE JOVENES PROTESTANTES PARTICIPANDO ACTIVAMENTE EN OTROS PARTIDOS POLITICOS DE PUERTO RICO . . .

Lic. José M. Aulet

REPRESENTANTES

El **Dr. Michel Goudreau Robles,** figuró como candidato a Representante por Acumulación por el Partido Independentista en el Distrito Representativo Número 3. El Dr. Goudreau proviene del hogar de **Doña Elvira Robles,** bautista, líder destacada en actividades ecuménicas de la Iglesia Protestante en Puerto Rico, actualmente vinculada a la Cruzada Evangélica. El Dr. Goudreau es profesor en la Facultad de Derecho de la Universidad de Puerto Rico. También se ha distinguido como escritor planteando los issues vitales que sostuvo el PIP en las elecciones pasadas.

En las candidaturas para miembros de las asambleas municipales en los distintos pueblos del país, y como líderes de núcleos de acción independentista, figuraron destacadamente, jóvenes provenientes o vinculados con las iglesias evangélicas de Puerto Rico.

Sería saludable llevar a cabo un estudio más profundo sobre el comportamiento de las nuevas generaciones protestantes ante los problemas vitales que afectan a nuestro país, y muy en particular sobre la participación de estos jóvenes en la vida activa política de Puerto Rico.

En esta oportunidad hemos hecho un comentario sobre los protestantes puertorriqueños y la independencia para Puerto Rico, pero no ignoramos que existen núcleos de jóvenes protestantes participando activamente en otros partidos políticos.

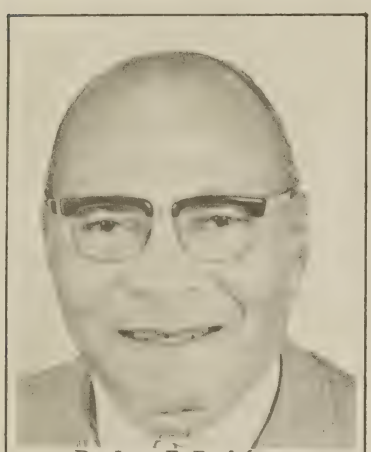
Dr. Juan F. Rodríguez

DR. J. F. RODRIGUEZ
GRAN CABALLERO DE LA FE CRISTIANA

La vida terrenal de uno de los más destacados e ilustres líderes cristianos de esta bendita tierra puertorriqueña, cumplirá pronto los tres cuartos de siglo de existencia entre los mortales. Nos referimos al **Dr. J. F. Rodríguez,** Gran Defensor de la Fe Cristiana.

De él ha escrito el **Dr. Juan Antonio Monroy** que "se nos va gastando poco a poco, paso a paso, como se deshojan las rosas en las tardes tristes, como desaparecen las estrellas en las noches perezosas, como vuelven a sus lechos celestiales los ángeles buenos".

Eso dice Juan Antonio Monroy, el exquisito prologuista de varias obras de Juan Francisco Rodríguez Rivera, nuestro entrevistado en esta ocasión, a quien se le conoce mejor, tanto en los círculos evangélicos como en los profanos, como "el Dr. J. F. Rodríguez".

Monroy lo dice en su prólogo a "Cuando Invade la Tristeza", la última obra del Dr. J. F. Rodríguez, al cual prólogo le pone título, como para que se entienda mejor su pensamiento. Lo titula "Sombras y Luces", que es como decir "Llantos y Risas", o "Tristezas y Alegrías".

Bajo cualquiera de esos conceptos podríamos emocionalmente ubicar al Dr. J. F. Rodríguez, el místico caballero cristiano tan sensible al sufrimiento humano y tan compasivo por el pecador doliente, cuya salvación él desea con suspiros y gemidos indecibles.

¡Rostro radiante, luminoso, en el que se dibuja una perenne sonrisa - dígase "luz", - que con frecuencia oculta algún llanto angustioso - dígase "sombra"! Así es el Dr. J. F. Rodríguez, pero con luces que disipan siempre las sombras, recordándonos un himno cuyo coro decía:

¡Sombras, nada de sombras,
Al dejar este mundo de dolor,
Sombras, nada de sombras,
Cuando al Cielo llegue vencedor!

DATOS BIOGRAFICOS

De origen humilde, Juan Francisco Rodríguez-Rivera nace en Maunabo, Puerto Rico, el 3 de enero del año 1897. Es el quinto hijo de Juan Francisco Rodríguez y de Candelaria Rivera, en cuyo hogar sueña, desde niño, con los más nobles ideales de la vida.

Madrugando y recorriendo largas distancias asiste diariamente a la única escuelita del lugar, en donde a los cuatro meses ya había aprendido a leer y escribir. En sólo cuatro años de estudios obtiene luego el diploma de octavo grado, en la escuela del pueblo.

ESCRIBE:
BENJAMIN SANTANA

En la Iglesia Metodista de Maunabo, Juan Francisco Rodríguez nace de nuevo y recibe el llamamiento al ejercicio de la sagrada vocación. El impacto lo produce el mensaje del **Reverendo Jorge Richardson,** quien, antes de volar al Cielo hace dos años, los Metodistas proclamaron como "El Patriarca de La Palabra".

Se cuenta que durante una reunión de la Conferencia Trimestral de la Iglesia Metodista de Maunabo, presidida por el Superintendente, **Doctor Manuel E. Andújar,** Juan Francisco, ya de 19 años de edad, fué nominado por el pastor, para recibir licencia de exhortador.

El pastor hizo una entusiasta exposición sobre la capacidad e idoneidad del candidato. El Superintendente le pidió que se pusiera de pie para conocerlo. ¡Fué rechazado porque tenía pantalones cortos! Por otro lado, no tenía dinero para comprar "los largos".

Unos 17 años después aquel pastor y otros compañeros suyos, todos clasificados como "suplentes", fueron eliminados de la nómina por razones de economía, como resultado de una aguda crisis financiera que surgiera en toda la Nación, en el 1933.

ABATIDO Y TRISTE

Decepcionado por lo que a él le pareció "un acto de injusticia", el

Ultimo retrato de la familia Rodríguez-Rosario antes de partir hacia el cielo Doña Dolores Rosario, esposa del Dr. Rodríguez. De izquierda a derecha: Juan Eri; Dan Francisco; J. F. Rodríguez; Doña Lola, Idia, Miriam, Nilda y Luis Abner.

de dejar cesantes a ocho ministros, aquel pastor entregó sus credenciales voluntariamente. Luego se sintió abatido y angustiado al ver que ya no podría ejercer más los oficios propios del ministerio.

El Dr. J. F. Rodríguez, ya Superintendente del Movimiento de los Defensores de la Fe, supo del dolor espiritual de su antiguo pastor. Acudió en su auxilio. Reconociendo su preparación y experiencia pastoral, le otorgó credenciales como uno de sus ministros.

El recuerdo de la vida de aquel buen pastor será para mí siempre surtidor de inspiración y de los más gratos recuerdos, como yo sé que lo ha sido también para el Dr. J. F. Rodríguez. Aquel pastor bueno y amado, el **Rev. Justo P. Santana,** era mi padre.

Durante esos 17 años ocurrieron numerosos hechos extraordinarios en la vida de Juan Francisco Rodríguez-Rivera. Es predicador metodista en Vieques, y en agosto del 1919 parte hacia la República Dominicana, a hacer labor misionera.

En aquel país sirvió como maestro, predicador y colportor. Decidido a mantenerse en el ejercicio de la vocación sagrada, sirviendo fielmente al Maestro y Salvador del mundo, declinó magníficas ofertas de posiciones públicas y privadas, con altas remuneraciones.

COMO EVANGELISTA

En abril de 1921 regresó a Puerto Rico, y durante varios años organizó, con notable éxito, algunas campañas evangelísticas en Maunabo, Morovis, Manatí y otros lugares. Las almas, compungidas, lloraban por sus pecados y se convertían a la nueva fe proclamada elocuentemente y

El Dr. Rodríguez (izq.) recibe las llaves simbólicas de San Juan, de manos del Alcalde Interino Don Jose García.

en forma tan convincente por el destacado evangelista.

Estando en Manatí, en junio de 1925 contrajo matrimonio con **Dolores Rosario,** de Ciales, fallecida hace alrededor de dos años. De ese matrimonio, tan bendecido por el Señor durante 45 años, nacieron seis hijos que son hoy todos profesionales. Ellos son: **Dan Francisco,** Juez del Tribunal Superior de Puerto Rico; **Luis Abner,** abogado; **Juan Eri,** ingeniero; **Miriam,** funcionaria del Departamento de Economía Doméstica de la Universidad de Puerto Rico; **Idia Abigail,** intérprete y maestra en educación religiosa; y **Ruth Nilda,** profesora de música, con estudios conducentes al doctorado.

Tras su graduación de cuarto año, Juan Francisco Rodríguez hizo estudios teológicos en el Instituto Bíblico de Ciales, siendo ordenado ministro el 1o. de mayo de 1924. Hizo también estudios por correspondencia en la Universidad de Religión de Howard.

En el curso de planificación eclesiástica en la Universidad de Butler, Indianapolis.

LOGROS ACADEMICOS

Los logros académicos del Dr. J. F. Rodríguez, como premios muy merecidos a sus esfuerzos y servicios distinguidos en su larga carrera tras la soberana vocación en Cristo Jesús, son más aún. Algunos de ellos son:

Doctorado en Divinidades del Divinity College of St. Louis, y el National College of the Bible; y Doctorado en Filosofía del American Bible College. Cuando cumplió 70 años, la entonces Alcaldesa de San Juan, **Felisa R. de Gautier,** le hizo público reconocimiento de su obra en inolvidables ceremonias celebradas en el Ayuntamiento.

Siendo estudiante, en las escuelas públicas sus compañeros lo llamaban el "Castelar" del grupo, y ya predicador y evangelista, muchos del exterior se refirieron a él como "el Moody de Puerto Rico". Pero el Dr. J. F. Rodríguez se destacó también en otras áreas.

Habría mucho que decir de su ministerio de la oración. Son innumerables los casos de sanidad divina atribuídos a la oración del Dr. J. F. Rodríguez, actuando como agente e instrumento del Señor en la curación de los males físicos y espirituales de muchos.

Su esfuerzo misionero llevó al Dr. J. F. Rodríguez a Estados Unidos, México, Centro-América, Cuba, Haití, Santo Domingo, España, Tierra Santa y otros lugares. Se concentra finalmente en Puerto Rico, sin embargo, al fundar el Seminario Teológico de los Defensores de la Fe.

FUNDA SEMINARIO

Dicho esfuerzo, coronado por el Seminario, se fortalece con la organización denominacional que cuenta con más de 70 congregaciones, y se complementa con la abundante producción literaria en el periodismo religioso y en varios libros escritos por él.

El nombre del Dr. J. F. Rodríguez estará siempre asociado al de "El Defensor Hispano", revista dirigida por él desde hace muchos años, y que fuera fundada por el **Dr. Gerald B. Winrod,** aquel otro gran cruzado cristiano que le estimuló y le sostuvo en la organización del Movimiento de los Defensores de la Fe en Puerto Rico.

El Dr. Rodríguez es autor de doce libros en español y en inglés: "Nuestros males y Su Remedio"; "El Angel de la Bondad"; "El Camino de la Felicidad"; "En Torno al Cristo"; "La Felicidad Posible"; "El Privilegio de Llorar"; "El Arte de Sonreír"; y otros, sin mencionar los de inglés.

Su obra significativa es la titulada "Cuando Invade la Tristeza", publicada el año pasado por la Editorial IRMAYOL, en España. Comprende 25 capítulos cortos que son como "manantiales de paz, donde el alma puede sumergirse gozosa tras el diario cansancio y la fatiga".

En el primer capítulo se describe la tristeza, pero el autor nos guía luego por un recorrido de fe y de esperanza, junto al Salvador, que es refugio y consuelo para el alma agobiada, culminando con el grito de Resurrección del Maestro.

Juan Antonio Monroy cree que el Dr. J. F. Rodríguez "se nos va gastando poco a poco, paso a paso". Yo lo veo, sin embargo, como que parece más inagotable, cada vez más, como fuente surtidora de inspiración, de amor, de paz y de felicidad.

SU SONRISA

Hay algo en el Dr. J. F. Rodríguez que jamás se gastará, por supuesto: su perenne sonrisa - dígase "luz", disipando todo llanto, dígase "sombra", para tornarlo en alegría y felicidad.

"Tu sonrisa vale un millón", se dice en un anuncio comercial del Gobierno instando a los ciudadanos a ser corteses y acogedores con los turistas que nos visitan.

¡En verdad que la sonrisa del Dr. J. F. Rodríguez vale más de un millón!

GALERIA DE PROTESTANTES PUERTORRIQUEÑOS ILUSTRES

Dr. Angel M. Mergal

El Seminario Evangélico en Río Piedras es el lugar apropiado para establecer la Galería de Protestantes Puertorriqueños Ilustres.

La Galería contendría las fotografías o retratos al óleo de los líderes puertorriqueños que han dedicado sus vidas a la propagación del mensaje evangélico, y que han servido de estímulo e inspiración por su ejemplo y dedicación a los principios cristianos.

Los nombres de esos precursores del protestantismo en Puerto Rico deben ser conocidos y reverenciados por las nuevas generaciones de puertorriqueños. Y m á x i m e, cuando próximamente se celebrará el setenta y cinco aniversario de la obra protestante en el país.

No deben escapar al recuerdo los nombres de hombres como **Abelardo Díaz Morales, Angel Archilla Cabrera, Angel Villamil, José Ortíz De León, Darío Martínez, José I. Delgado, Ramón Gómez, George Richardson, Domingo Marrero Navarro, Angel M. Mergal** y otros.

Hoy publicamos unas notas en memoria del Dr. Mergal, quien falleciera el 19 de junio de 1971, y, cuyo recuerdo perdurará para siempre en la historia del protestantismo en Puerto Rico.

Las notas fueron escritas por el poeta **Julio Soto Ramos** bajo el epígrafe de "Los Buenos Se Van."

"A las 8:21 de la noche del 19 de junio de 1971, en el Hospital del Maestro en Hato Rey, P. R., nació a la vida eterna el Dr. Angel M. Mergal, notable orador sagrado, profesor universitario, ensayista, crítico, conferenciante, poeta, y sobre todo, gran puertorriqueño.

El Dr. Angel M. Mergal nació en Cayey, el 9 de agosto de 1909, y fueron sus padres **Don Manuel Mergal** y **Doña Margarita Llera.** Cursó su primera y segunda enseñanzas en su pueblo natal, y bajo la protección del **Rev. Don Rafael Landrón** ingresó en el Seminario Evangélico en Río Piedras, P. R., a estudiar para Ministro.

Se trasladó a Barranquitas en 1931, como Pastor de la Primera Iglesia Bautista. Fue Principal de la Academia Bautista hasta 1940, y al mismo tiempo enseñaba español y literatura bíblica en dicha Academia. Conoció a **Margaret Zimmermann,** quien entonces era misionera en Barranquitas, y contrajeron matrimonio el 20 de agosto de 1934.

Hizo su Doctorado en Filosofía y Letras, con altos honores, en la Universidad de Columbia en Nueva York en 1943, donde presentó su tesis "Federico Degetau, Un Orientador de su Pueblo."

Fue profesor de sicología de la educación en la Universidad de Puerto Rico, y de filosofía de religión y de ética en la Universidad Interamericana en Hato Rey. Por muchos años desempeñó cátedras de teología, de oratoria sagrada y de griego en el Seminario Evangélico de Puerto Rico en Río Piedras, y el año pasado (1970), y, este año (1971), volvió a esta institución a enseñar griego del Nuevo Testamento.

La significativa obra religiosa y de trascendentales principios filosóficos del Dr. Mergal le mereció alto predicamento en y fuera de Puerto Rico, y de él puede decirse que fue una vida de entera dedicación a su iglesia, al estudio, a la enseñanza y a la cultura."

presencia viva no en el mundo de ayer sino hoy, aquí y ahora.

Esto significa que no podemos aceptar otros presupuestos. Por lo pronto debemos abandonar el refugio de nuestra interioridad, de nuestra espiritualidad pasiva. Será necesario que nos coloquemos en medio del mundo, allí donde Cristo está haciendo cosas que nosotros debemos descubrir. Es decir, no se trata de una pregunta que podamos contestar aislados, reducidos a la comunidad insólita de los que piensan o creen como nosotros, separados del mundo concreto y real donde Cristo está actuando. De la misma manera que Hans Ruedi Weber, un teólogo suizo, propone una "santidad mundana" que consiste en asumir la forma de Cristo en el mundo, nuestra interpretación del testimonio bíblico podría llamarse exégesis mundana y se propondría descubrir cuál es la forma de Cristo en el mundo de hoy, con la ayuda del testimonio bíblico. Comenzaría preguntándose: ¿cómo está Cristo redimiendo al mundo de hoy? Y luego de sortear la tentación de extraer recetas, o máximas, o doctrinas, o principios,

UNA LECTURA VIVA

Por Marcelo Pérez Rivas

¿De qué manera el Cristo de la fe, que encontramos en las Escrituras, constituye, actúa o funciona como un elemento esclarecedor y transformador de la situación humana individual y colectiva de hoy?

Bultmann da una respuesta a esta pregunta, usando el lenguaje y las categorías de la filosofía existencialista. Sin embargo en la traducción del mensaje que intenta Bultmann se pierde la dimensión cósmica. Concentrándose excesivamente en la individualidad, aun la subjetividad del hombre concreto, Bultmann debe eliminar, como parte irrecuperable del mito, el contenido universal del mensaje que la iglesia primitiva predicaba. Pero lo que Cristo hace en la historia tiene resonancias mucho más amplias que la simple transformación de la subjetividad. Quizá al principio solamente podamos comprenderlo en cuanto me ha transformado a mí, el individuo. Pero al crecer en la certeza de la fe sabré también que así como me ha transformado a mí transformará todas las cosas. Por otro lado, si entendemos que la revelación de Dios en Jesucristo es vida, ¿cómo podríamos encerrarla dentro de un esquema de interpretación? Ni siquiera podríamos hacerlo con la vida de un hombre que no fuera, como El lo es, absolutamente excepcional. Y quizá la única manera de efectuar una desmitologización que haga justicia a toda la riqueza encerrada en la presencia viva de Jesucristo en medio de los hombres sea comenzando con la pregunta: ¿qué está haciendo Cristo en el mundo hoy? Para responderla será necesario valerse del testimonio bíblico, como guía para distinguir entre lo que es y lo que no es la obra de Cristo, usando la analogía como método. La Biblia, en ese caso será el testimonio de una terminaría señalando firmemente el lugar o los lugares donde Cristo manifiesta su vida hoy. Procurará comprender de qué manera la actividad de Cristo modifica nuestra posición en el mundo hoy, como hombres y mujeres de nuestro tiempo.

Y la pregunta que dirigimos a la Biblia, respecto de Cristo y el mundo donde El vive y crea la posibilidad de una nueva vida, nos es devuelta a nosotros, los cristianos, como un boomerang: ¿Es la vida, la acción, la presencia de los cristianos en el mundo, acorde a la acción y presencia de Cristo? Aquí entraría en juego lo que Bonhoeffer señala como la suprema libertad del cristiano ante las Escrituras: La libertad de poder aceptar el desafío que Cristo plantea al confrontar al hombre, el desafío a convalidar en su propia vida el testimonio de la fe, la fe bíblica y la del creyente de hoy.

MEDITACION

TU PUEDES

Me encontraba en Carlyle, Pa., asistiendo a un congreso de jóvenes metodistas del noreste de los Estados Unidos.

En uno de los atardeceres abandoné el colegio donde nos encontrábamos, y salí a recorrer las calles principales de la ciudad. Al pasar frente a un templo observé con marcado interés un letrero que contenía una frase en inglés que decía: "You can". (Tú Puedes).

Mi mundo de adolescente se llenó de múltiples inquietudes. Acudió a mi mente, el aforismo que dice: "Querer es poder". No cabe la menor duda de que cuando se quiere se puede. Como corolario de esa expresión podría afirmarse: "Si tú quisieras, tú podrías".

Estas tres frases encierran toda una manera noble y generosa de ir a la vida. Constituyen un acicate y estímulo constante para el ser humano. Tú puedes estudiar. Tú puedes superarte. Tú puedes amar. Tú puedes sacrificarte. Tú puedes rendirle culto a la excelencia. Tú puedes convertir a Cristo en el centro de tu vida. Tú puedes ir a la vida como el que sirve. Tú puedes ser un cristiano revolucionario. En esa medida alcanzarás la más hermosa de las realizaciones, y, el cumplimiento de los principios cristianos.

Si tú quisieras, tú podrías: ¿verdad que sí?

S. E. R.

TESTIMONIO PERSONAL

PRESENCIA DE DIOS

. . . "Y de igual manera el Espíritu nos ayuda en nuestra debilidad; pues qué hemos de pedir como conviene, no lo sabemos, pero el Espíritu mismo intercede por nosotros con gemidos indecibles". . . Romanos 8:26.

Vivía un día de mucho trabajo. De grandes contratiempos. Me sentía cansada. Tuve que hacer un gran esfuerzo para aceptar una invitación. Era para escuchar a un predicador en la iglesia. Llegué a mi hogar. Preparé la cena. Atendí mi familia. Más tarde me dirigí hacia la iglesia.

Aún no había llegado el predicador. Haciendo tiempo cantamos alabanzas y loores a Dios. Por fin llegó el joven predicador. Su figura varonil resaltaba con la bellísima aura espiritual que le rodeaba.

Unas pocas palabras iniciales bastaron para quitar de mi cuerpo el cansancio, la extenuación y las preocupaciones. Creó el clima propicio para la comunicación espiritual con el Señor.

Habló acerca del versículo 26 de la Epístola a Los Romanos en el capítulo 8. Sus palabras constituían una enseñanza sobre cómo orar con el Espíritu.

Mi alma sentía desde hacía mucho tiempo un conflicto interno. Tenía temor. Uno a uno de los ejemplos señalados por el predicador me parecían familiares. Pasaban por el camino tortuoso de mi propia vida. Permanecí callada. En recogimiento espiritual. Concentré de tal manera hasta alcanzar una suave paz interior. Entonces elevé mi espíritu en oración de gracias entregando mis problemas al Señor. Deseaba vehementemente hablar con el predicador.

Al terminar la plática, el predicador se inclinó para orar. Al cabo de unos instantes, el pastor se acercó a mí y me dijo: "Puede usted pasar para que hable con el predicador."

Grande fue mi sorpresa. Después de hablar con él, me dejó una dulce paz en mi interior. Me sentía transformada.

Desde ese momento, he sentido la presencia de Dios en mi vida. He comenzado a ordenar mis pensamientos y a ordenar mi vida toda. ¡A El sea la honra y la gloria para siempre!

FOTONOTICIAS

La Sociedad Bíblica en Puerto Rico e Islas Vírgenes, que dirigen los reverendos Daniel Narvaez Santos, secretario ejecutivo, y Efraín Cotto, director de promoción, patrocinaron la celebración de un Congreso de Jóvenes Cristianos efectuado en el Centro Juvenil de Villa Prades, en septiembre pasado. Participaron destacadamente el Dr. Abel Clemente, de México, el Rev. Héctor Tamez, subdirector del Instituto Penzotti en México, el Rev. Daniel Narvaez, el Rev. Ernesto C. Santos, presidente de la Asociación Adventista del Noroeste y el Rev. Efraín Cotto. Otra de las fotos capta una parte de los jóvenes que asistieron a la actividad.

FOTONOTICIAS

CONGRESO DE JOVENES CRISTIANOS.

MARCHA JUVENIL EN LA CAPITAL.

Jóvenes cristianos puertorriqueños marcharon por las calles de San Juan, proclamando a Cristo como el único camino para la salvación del hombre.

De rodillas, un joven manifestante alaba a su Señor y Dios.

Portando cartelones que proclaman la grandeza del mensaje cristiano, teniendo como bandera la Cruz de Cristo y la vida eterna como ideal supremo de la vida.

DE NUESTRA HISTORIA

ALEJANDRO TAPIA Y RIVERA

ALEJANDRO TAPIA Y RIVERA

Nació en San Juan, el 12 de noviembre de 1826. El escritor **Cesáreo Rosa-Nieves**, asegura que fue un talento dinámico y audaz, un iluminador de juventudes, dramaturgo, novelista, poeta, escritor de ensayos de crítica y análisis expositivo, y, apasionado consciente del género de la historia, tanto en su aspecto universal como en los anales de su país natalicio.

Otro escritor, **Manuel Fernández Juncos**, describe a Tapia en la forma siguiente: "Arrebatado, impresionable, y extraordinariamente vivo de genio. Todo en él es vehemente y acelerado. Sus movimientos son rápidos, sus palabras fluídas y abundantes, sus ideas repentinas, la manifestación de sus afectos y de sus gustos tiene algo de impetuoso y fulminante, y sus pasiones estallan de súbito, con más estruendo que verdadera fuerza expansiva, con más precipitación que intensidad... Con un carácter más reflexivo, más práctico y positivista, no hubiera llegado Tapia a merecer el título de primer apóstol de las letras en Puerto Rico.

Estudió en la escuela elemental del maestro **Rafael Cordero**, y, luego en el Colegio del **Conde de Carpegna.** Muy joven trabajó como escribiente en el Departamento de Hacienda. En 1847 comenzó a cultivar la prosa poética escribiendo "Fantasías Juveniles."

Un inesperado desafío con un oficial de artillería provocó su destierro. En 1850 se encuentra en Madrid donde hace contactos literarios, y, aprende árabe, inglés y francés.

De 1857-62 residió en La Habana. Luego se instaló en Ponce, dedicándose al magisterio, ofreciendo sus enseñanzas en el colegio Museo de la Juventud de Ramón Marín. Murió el 19 de julio de 1882, en el Ateneo Puertorriqueño, mientras disertaba sobre temas educativos, víctima de un ataque cerebral.

Su producción literaria incluye, entre otros, los siguientes títulos: Fantasías Juveniles (1847); El Heliotropo (1848); La Palma del Cacique (1852); La Biblioteca Histórica (en colaboración) (1854); Guarionex (1856); Roberto d'Evreux (1857); Bernardo de Palissy (1857); La Antigua Sirena (1862); El Bardo de Guamaní (1862); La Cuarterona (1867); Camoens (1868); Hero (1869); Vasco Núñez de Balboa (1873); Póstumo el Transmigrado (1872); Cofresí (1876); Póstumo el Envirginiado (1872); La Sataniada (1878); Enardo y Rosael (1880); La Parte del León (1880) y Mis Memorias, que fue publicada en 1928.

En 1870-71 fundó el semanario literario La Azucena. En la segunda época de La Azucena (1874-77) traduce, comenta, hace crítica literaria y defiende los derechos sociales de la mujer.

FUNERARIA
PORTA COELI

APARTADO 627,
BAYAMON, P. R., 00619
TEL. 785-0325

COSAS QUE YO HARIA...

MURALES EN EL AEROPUERTO

Mural pintado por el artista puertorriqueño Rafael Ríos Rey que capta aspectos del movimiento histórico-cultural Mayaguezano.

Hace alrededor de veinte años escribí un artículo titulado "Murales en las Fábricas". En aquel entonces, el programa Manos a la Obra de la Administración de Fomento Económico, participaba de la naturaleza de un dinamismo y un empuje envidiables.

Numerosas fábricas acogieron con entusiasmo la idea de colocar murales en las entradas principales de sus edificios. Se obtuvo la colaboración entusiasta de los pintores puertorriqueños, porque la idea contribuía a humanizar el aspecto puramente pragmático de la fábrica, para imprimirle una nota de cultura y de solaz para el espíritu. Aquel programa estimuló a no pocos artistas a crear, y, a utilizar su imaginación para hermanar los grandes acontecimientos de la historia puertorriqueña con la dinámica de la sociedad industrial contemporánea.

La idea fue buena en su propósito, y, fue mejor en su realización. Todavía quedan vestigios de aquella iniciativa, cuyo valor irá acrecentándose con el tiempo.

Esta es una manera noble y positiva de hacer patria. De dejar una huella imborrable en la historia del arte en Puerto Rico. En ese particular, México ha estimulado al máximo la creación de sus grandes pintores y artistas. Hoy, constituye motivo de orgullo el contemplar hermosos murales en establecimientos comerciales, lugares públicos y entidades particulares pintados por sus más afamados artistas del pincel.

En Puerto Rico, hemos visto con profundo regocijo, el esfuerzo y la iniciativa tomada por varios pintores puertorriqueños dedicándose a pintar murales en paredes públicas.

El intento inicial es saludable, puesto que se han dado a la tarea de pintar murales en algunos lugares públicos de la zona metropolitana.

Una de las cosas que yo haría, sería seleccionar un número de artistas puertorriqueños para pintar las numerosas paredes de las salas de espera del moderno aeropuerto internacional de Puerto Rico.

El aeropuerto es algo más que un gigantesco edificio de cemento, de cristales y paneles, y de centro de llegada y salida de aviones. El aeropuerto es un centro donde se dan cita millares de puertorriqueños, desde el más pobre hasta el más encopetado.

Por urgencias de las circunstancias, un pasajero que sale del país va acompañado hasta el aeropuerto por sus parientes o amigos más cercanos. Se le advierte que debe de estar, por lo menos, con una hora de anticipación en el terminal. Ese tiempo transcurre en paseos, siempre pendiente de los avisos sobre salidas, llegadas y aplazamiento de vuelos. En numerosas ocasiones, el avión se retrasa con los consabidos contratiempos para el viajero, o, para la persona que va a esperar a otra.

Tiempo que se pierde. O, que en algunos casos se atempera con la conversación o haciendo ejercicios de caminata.

El aeropuerto debe convertirse en un lugar de cultura. De información. De museo, en cierto sentido. Y para ello sugiero que se utilicen al máximo las blancas paredes de más de veinte salas de espera con que cuenta actualmente, y, en adición, con los innumerables espacios vacíos donde están localizadas las oficinas de las diferentes líneas aéreas.

Los murales en el aeropuerto constituirían un atractivo sin precedentes en el país, tanto para el visitante como para los propios puertorriqueños. Sería un medio de educación que atraería a miles de estudiantes de la isla en sus visitas a la capital. Tendrían la oportunidad de ver las obras de los grandes pintores puertorriqueños, y, estimularía la imaginación de muchos de ellos para imitar, mejorar o superar a los actuales pintores.

Los murales en el aeropuerto serían una manera noble y digna de cultivar el espíritu para variar las perspectivas del hombre industrial que se aburre de todo lo pragmático que le rodea.

Samuel E. de la Rosa V.

CONSEJO PASTORAL

PREGUNTA

Se habla mucho sobre el uso de las técnicas de relaciones públicas en diversos campos de la vida empresarial y política, ¿hasta qué punto debe hacerse uso de dichas técnicas en la propagación del evangelio?

RESPUESTA

Nuestro Señor Jesucristo está considerado como el más grande relacionista que haya tenido época alguna de la humanidad.

Su mensaje ha proyectado la imagen más positiva y efectiva que pocas empresas privadas han podido igualar o superar. La clave del mensaje cristiano es ir a la vida como el que sirve, el que se da en función de su prójimo con propósitos redentores.

Jesucristo utilizó la técnica insustituíble del contacto personal, el confrontamiento cara a cara con la persona. Y sus resultados fueron revolucionarios en pensamiento y en acción.

Las nuevas técnicas que se utilizan en el campo de las relaciones públicas contemporáneas, ampliadas y refinadas en extremo, ante la aparición de los medios de comunicación masiva, han sido incorporadas en prácticamente todas las instituciones de nuestra sociedad.

La iglesia, por ser una de esas instituciones, no puede ignorar dichas técnicas y utilizarlas a tono con sus realidades, sin caer en el abuso de las mismas.

Si fuéramos a sintetizar el ámbito de las relaciones públicas, diríamos que éste está integrado por tres elementos: (1) vender entusiasmo; (2) prestar un servicio; (3) proyectar una imagen positiva.

Para poder llevar a la práctica los objetivos de las relaciones públicas, el pastor debe conocer los diversos instrumentos de comunicación que tiene a su alcance para la propagación del evangelio. Estos instrumentos incluyen la palabra escrita, la palabra oral y el uso de las imágenes. En la palabra escrita encontramos los periódicos, los boletines informativos internos, los panfletos de orientación, las hojas sueltas, manuales, el tablón de edictos y los anaqueles de información.

En la palabra oral encontramos las conferencias, seminarios, talleres, tertulias, círculos de oración, círculos de estudios bíblicos, encuentros, institutos, altoparlantes, discos, grabaciones.

En el uso de las imágenes están las fotografías, los carteles, las gráficas, las películas, exposiciones y exhibiciones, celebraciones de aniversario y actividades especiales para la comunidad.

Todos estos recursos están al alcance de los pastores, los cuales, bien utilizados, y contando con la participación de los miembros de las iglesias, pueden resultar en armas esenciales para un trabajo religioso efectivo y de grandes beneficios para la comunidad.

ISMAEL CABRERA INCORPORADO

UNICOS DISTRIBUIDORES DE: ZIPPER E HILOS TOLON

1255 AVE. ROOSEVELT PUERTO NUEVO, P.R.

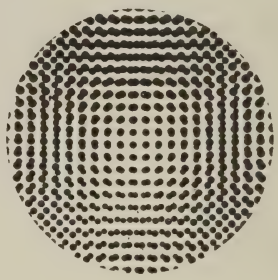

PAPELERIA PONCEÑA DE ERNESTO RODRIGUEZ

AVENIDA JOSE DE DIEGO núm. 15 PONCE, P.R. 00731

TEL. 843-0280

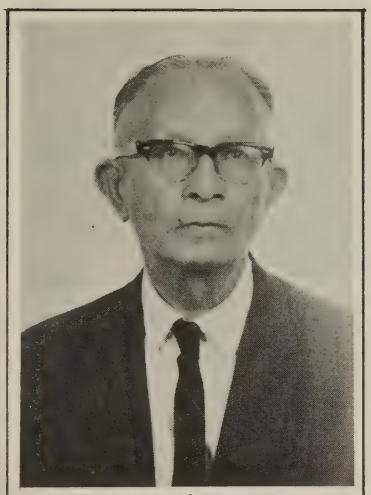

Rev. Antolín Castillo

REV. ANTOLIN CASTILLO

DE ZAPATERO A MINISTRO DEL SEÑOR

ESCRIBE:
AARON CORDERO

ENTREGO SU VIDA AL SERVICIO DE LA HUMANIDAD, GANANDO ALMAS PARA CRISTO.

Nació el Rev. Antolín Castillo Galarza en la ciudad de Yauco, Puerto Rico, ciudad del café, el 2 de septiembre de 1888. Cursó los pocos grados escolares que aquella época ofrecía, y aprendió el arte de hacer zapatos, oficio que desempeñó por varios años.

Cuando las tropas americanas entraron a Puerto Rico, vino a vivir a Yauco el misionero **Dr. Nathan H. Huffman,** quien conoció a este joven, e inmediatamente le presentó el camino de Cristo. Ya casado con la joven Asunción Mercado, el poder de Dios les tocó su corazón y se unieron a la entonces Iglesia Hermanos Unidos en Cristo, establecida ya en aquella comunidad yaucana, donde empezaron a recibir del Dr. Huffman las primeras clases bíblicas que los capacitarían para la labor extensa que el Señor tenía para ellos planeada.

LLAMAMIENTO

Escuchó el llamamiento de Dios al trabajo pastoral activo, y dejando el banco de zapatero, entregó su vida al servicio de la humanidad, ganando almas para Cristo. Sirvió primeramente como colportor bíblico y luego fue llamado a pastorear su primera congregación establecida en el barrio Rubias de Yauco.

Más tarde ingresó en el Seminario Evangélico Portorricense, establecido en Mayaguez, y el día 24 de mayo de 1914, recibió el diploma de esta institución, que le capacitaba para rendir una labor más fructífera en la iglesia que le vió nacer de nuevo.

Ejerció su pastorado cristiano, siempre con gran éxito, en los pueblos de Coto Laurel, Juana Díaz, Villalba, Peñuelas, Sabanetas, Salinas, Villa Prades en Río Piedras. Después de haberse jubilado fue llamado nuevamente al trabajo activo y trabajó con éxito en las iglesias de Yauco, La Rambla en Ponce, Villa Grillasca en Ponce y Clausells en Ponce.

POSICIONES

Ocupó posiciones de alta responsabilidad en la Iglesia Evangélica Unida de Puerto Rico, a la cual pertenecía desde la unión de las Iglesias Congregacional-Cristiana con la Iglesia Hermanos Unidos en Cristo. Sirvió como Secretario Ejecutivo, además de formar parte del Concilio Ejecutivo de la denominación en varias ocasiones. Representó a la Iglesia en distintas asambleas y sínodos en los Estados Unidos. En cada labor encomendada a este incansable obrero del Señor, se excedía en el cumplimiento de sus deberes, yendo más allá de lo que esas obligaciones le imponían.

El día 17 de septiembre, después de haber sufrido una trombosis cerebral, pasó de este mundo, al cual sirvió con humildad y tesón, a la patria celestial, donde ha ido a morar con el Señor, a quien se entregó temprano en su vida y a quien sirvió durante toda su vida. Los actos fúnebres, celebrados en la Iglesia Evangélica Unida de Clausells en Ponce, donde uno de sus hijos es el actual pastor, fueron una verdadera demostración de duelo al que había sido pastor, consejero, amigo, compañero y maestro por muchos años.

Sobreviven a este paladín del evangelio de Cristo, su esposa **Doña Asunción Mercado,** sus hijos **Rev. Ismael Castillo, Virginia,** esposa del **Rev. Diego M. Rodríguez,** el **Rev. Moisés Castillo,** el **Sr. Josué A. Castillo,** alto empleado del Departamento de Instrucción, y el **Sr. Samuel E. Castillo,** contratista-constructor.

"Le dijo Jesús: Yo soy la resurrección y la vida; el que cree en mí, aunque esté muerto vivirá." - San Juan 11:25.

60 AÑOS DE LA UNIVERSIDAD INTERAMERICANA

La Universidad Interamericana de Puerto Rico, antiguo Instituto Politécnico (Poly) cumplió 60 años de haber sido fundada por el **Dr. J. Will Harris** y su esposa **Eunice** el 2 de marzo de 1912.

Al cumplir los 60 años de vida, la UIA está más vigorosa que nunca antes en su historia. El aumento en matrícula a casi 14,000 estudiantes la ha convertido en una de las principales instituciones educativas de nivel universitario en Puerto Rico.

Este aumento en matrícula ha creado problemas que la administración está resolviendo dentro de sus medios, al mismo tiempo que continúa mejorando la efectividad de su enseñanza y el bienestar de sus estudiantes y facultad.

La Junta de Síndicos, que preside el **Dr. José M. Rodríguez Quiñones,** autorizó la aprobación de un presupuesto para sostener un ambicioso programa de desarrollo para el mejoramiento académico, de instalaciones físicas y de administración. Se autorizó el nombramiento de sesenta nuevos profesores que aumentará la Facultad a un total de 328.

Progreso

La Junta de Síndicos autorizó una partida de $1,300,000 para la adquisición de recursos para las bibliotecas, libros y material audiovisual. Conscientes de la necesidad de mejores instalaciones físicas para el programa académico, se aprobaron fondos montantes a $1,246,000 para facilitar la construcción del nuevo Recinto de San Juan en la propiedad de Highland Park. Se autorizó la compra y remodelación de un edificio en Bayamón para establecer el Colegio Regional de esa ciudad,

Mirando hacia el cielo se levanta majestuosa la moderna capilla en el campus de la Universidad Interamericana en San Germán.

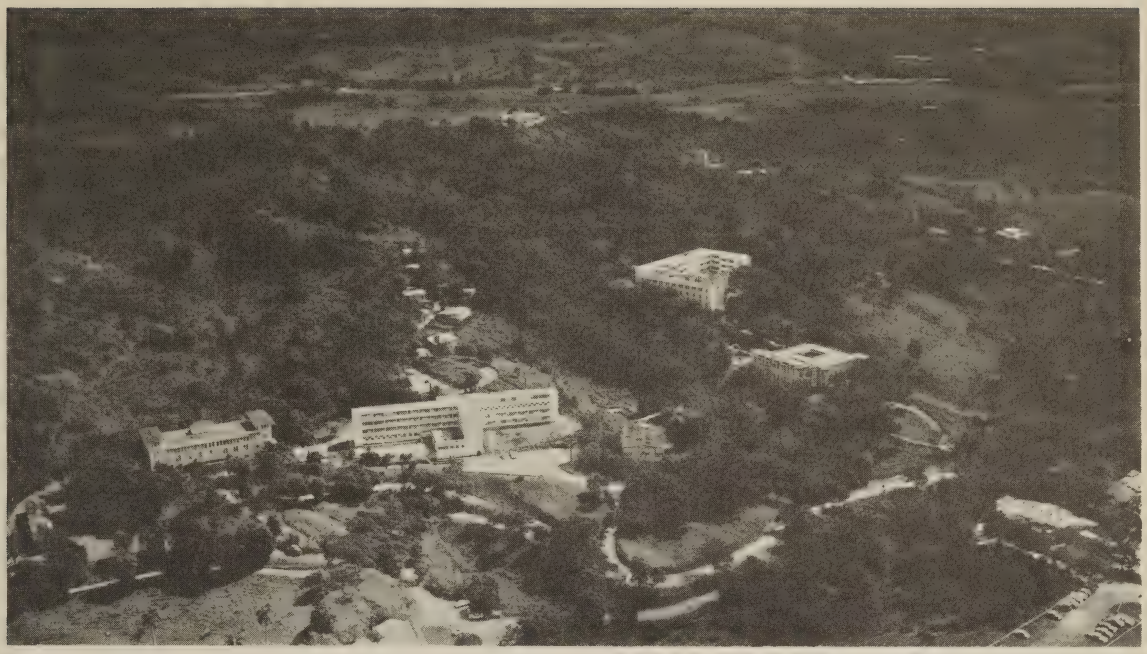

Vista panorámica del campus de la Universidad Interamericana de San Germán.

y, se autorizó, además, la compra de terrenos para la construcción de edificios que alojarán los colegios regionales de Arecibo, Aguadilla, Fajardo y Ponce, mediante asignaciones de $375,000 entre 1971 y 1973.

No obstante lo compleja que es la administración en la comunidad universitaria al enfrentarse contínuamente a los problemas de distinta naturaleza que surgen en las quince unidades docentes en trece distintas localidades en la isla, la Universidad Interamericana es la única universidad de Puerto Rico que ofrece cursos completos de enseñanza para diplomas de Asociado, Bachillerato y Maestría, tanto en inglés como en español.

El próximo año se ofrecerá en cooperación con la Universidad de Lehigh, un programa de Doctorado en Pedagogía.

La Facultad de Derecho es la única en Puerto Rico que ofrece un curso graduado hacia la Maestría en leyes.

60 Años

La celebración del Sexagésimo Aniversario se caracterizó por su sencillez. Se celebró un servicio ecuménico en la Capilla Paul A. Wolfe, dirigido por el **Rev. Dr. Jorge N. Cintrón,** Director del Departamento de Religión y Filosofía.

Terminada la ceremonia religiosa, la concurrencia se trasladó al templete que enmarcan las simbólicas escaleras que restan de la vieja casona donde primeramente se estableciera el Instituto Politécnico. Allí hizo uso de la palabra, el Presidente de la Universidad, señor **Sol Luis Descartes,** quien hizo un recuento de los logros y progresos de la Universidad. Luego el Dr. José M. Rodríguez Quiñones, presidente de la Junta de Síndicos, con breves palabras recordó a los fundadores de la institución.

J. Will Harris

A nombre de la Asociación de Exalumnos se depositó una ofrenda floral junto a la escalera donde reposan las cenizas de los fundadores.

En esta ocasión viajaron desde Estados Unidos, nueve miembros de la familia Harris. Fueron ellos, **Helenl Harris Artau, Margaret Harris Stevenson** y su hijo **Pancho, Donald Harris** y **Cleland Harris** con su esposa y su hijo **Ron,** hijos de los esposos **J. W. Harris** y **Silvia Harris de Schultz** y su esposo, hija de los esposos Cleland Harris.

Durante el acto se rindió homenaje a cuatro educadores que sirvieron a la Universidad en sus comienzos - las señoras **Georgina Villanueva de Vivoni** y **Ramonita Acosta de Faría;** el señor **Pedro P. Casablanca** y el **Dr. Antonio Rivera Martínez.** El Dr. Donald Harris estuvo a cargo de la presentación de los cuatro agasajados a quienes él conoce y de quienes guarda los más gratos recuerdos.

Participó en el acto el Coro de la Universidad que dirige el **Profesor Robert Smith.**

FECHAS HISTORICAS DE LA UIA

1912 - El 2 de marzo, el Rev. Dr. J. Will Harris junto a su esposa Eunice fundaron una escuela elemental en un almacén en las afueras de San Germán. El nombre original fue Instituto Politécnico de Puerto Rico.

1944 - El "Poly" fue acreditado por el Middle States Association of Colleges and Secondary Schools. Fue la primera institución de su clase fuera de los Estados Unidos continentales en obtener dicho reconocimiento.

1956 - El nombre de "Poly" fue cambiado por el de Universidad Interamericana. Se contaba ya con una matrícula de 600 estudiantes.

1960 - Se estableció el campus de San Juan, en Hato Rey, con cinco profesores a tiempo completo y 160 estudiantes.

1962 - El primer programa graduado para la Maestría en Administración Comercial.

1964 - El primer programa ofrecido por la Universidad en una base militar - la Maestría en Administración Comercial - se inició en la Base Aérea de Ramey Field en Aguadilla.

1969 - Sol Luis Descartes fue designado Sexto Presidente de la UIA.

1970 - Aproximadamente 50 acres de terreno fueron adquiridos en Río Piedras para el nuevo campus de San Juan donde la matrícula sobrepasa los 2,400 estudiantes.

1971 - La Escuela de Derecho anunció un programa para la Maestría en Leyes con una concentración en Criminología.

1972 - La UIA cumple sesenta años con una matrícula de más de 13,600 estudiantes.

SUSCRIPCION

Sr. Director
Revista Puerto Rico Evangélico
Calle El Roble No. 54
Río Piedras, P. R. 00928

Deseo suscribirme a la Revista Puerto Rico Evangélico, por lo cual le incluyo ☐ cheque, o ☐ giro postal por la cantidad de $4.50 correspondiente a un (1) año de suscripción y le autorizo a comenzar a enviármela a la siguiente dirección:

_____

_____

_____

Fecha _____ Firma _____

Gabinetes de Cocina
ORBIT
Gran Venta Inauguración
NUEVO SHOWROOM
10% DESCUENTO Y HASTA 36 MESES PARA PAGAR
ADEMAS... GRATIS WALLPAPER
Para toda su cocina con la compra de sus Gabinetes. Seleccione su Wallpaper GRATIS entre 20 diseños disponibles.
No Incluye Instalación Del Wall Paper

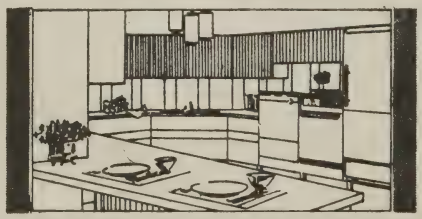

Este es un ejemplo de una de nuestras famosas cocinas Véa éste y otros modelos en nuestro moderno showroom, tenemos cómodo estacionamiento. Estimados sin compromisos.

The Kitchen Showcase
Ave. 65 Inf., Núm. 400
Río Piedras, Puerto Rico
Tel. 764-1831
UNA DIVISION DE INDUSAG CORP.

DON ELOY ESTRADA

GRAN SERVIDOR DE LA IGLESIA Y DE LA COMUNIDAD

"Ha pasado de muerte a vida"
Juan 5:24

El día 1o. de septiembre de 1972, a la edad de ochenta y seis años, falleció en Santurce, el hermano Don Eloy Estrada, educador y líder de la Iglesia Presbiteriana. Don Eloy se inició como maestro rural, y por su dedicación al servicio y al estudio llegó a ocupar importantes posiciones administrativas en el Departamento de Instrucción Pública.

Desde joven conoció el evangelio y se convirtió en un líder destacado de su iglesia y del Presbiterio de Puerto Rico, en su capacidad de anciano gobernante.

Se destacó mucho en actividades cívicas, colaborando con la Asociación Bibliotecaria de Puerto Rico, con la Asociación Cristiana de Jóvenes (YMCA), y con la Liga Insular de Padres de Puerto Rico, de la cual fue presidente y organizador.

Dentro de su iglesia se distinguió como cantante de las alabanzas del Señor, y alguien ha insinuado que fue tan buen cantante como su hijo, **Noel**, autor de "Mi Viejo San Juan".

Se distinguió también como orador sagrado y como escritor, defendiendo siempre las causas nobles y de altura espiritual. Como amante de la libertad, siempre dijo ¡Presente!, en toda actividad que resaltara los auténticos valores de la democracia.

Fue miembro y presidente de la Comisión Consultiva de la Sociedad

ESCRIBE:
DR. TOMAS ROSARIO RAMOS

Bíblica de Puerto Rico, y ahora que decimos Biblia, fue un gran exégeta de la Palabra de Dios. Era combativo en las causas que defendía, y profundamente fraternal con el combatido. Combatía ideas, pero no a sus semejantes.

UN GRAN PUERTORRIQUEÑO

Don Eloy Estrada fue un gran puertorriqueño y a su vez un leal ciudadano de los Estados Unidos, nación que él admiraba por sus prácticas democráticas. Durante la Primera Guerra Mundial puso su talento y su juventud a disposición de la YMCA para servir en el Campamento Las Casas como Secretario Social. Fueron sus compañeros en esta delicada tarea de ayudar a nuestros reclutas, **José J. Osuna, Juan Rodríguez Cepero, Candelario Calor Mota, Josué Díaz, Luis Nieves, Manuel Bueno, Robert Jason, Herbert Ford, William D. López, Remigio Pérez, Rafael J. Rodríguez y Daniel Echevarría.** Muchos de estos sus compañeros, como el Dr. Osuna, el Dr. Calor Mota y el Dr. Robert Jason, llegaron a cimas muy altas en nuestra comunidad puertorriqueña.

Don Eloy y sus compañeros de la YMCA fueron de valiosa ayuda material y espiritual para aquellos miles de hombres en el Campamento Las Casas.

Don Eloy fue un gran servidor de la iglesia y de la comunidad, sin que por esto descuidara los altos deberes del hogar. Junto a su esposa, **Doña Juanita Suárez,** se dedicó a la orientación y crianza de sus hijos: **Emma, Aida, Noel, Edwin, Ethel** y **Eloy,** y estos retoños dan fe de un hogar de elevadas virtudes cristianas.

Don Eloy Estrada

HOMENAJE

En asamblea que celebraran los Caballeros Evangélicos, cuatro días después de la partida de su presidente y fundador, se acordó dar el nombre de **ELOY ESTRADA FORNET** al edificio que posee dicha entidad en Hato Rey. Bien merecido es ese homenaje para quien levantó bloque tras bloque una estructura sede para su asociación.

Con la partida de Don Eloy se nos va del lado un gran caballero, un hombre de gran fe, un probo ciudadano, de múltiples dones, puestos siempre al servicio de Dios y de los hombres. De este prócer cristiano puede decirse lo que se dijo de Moisés: "Sus ojos nunca se oscurecieron, ni perdió su vigor". Como soldado de su Gran Capitán Jesucristo, Don Eloy murió con las botas puestas.

LIBROS

MARTIN LUTHER KING

Martin Luther King, por Hubert Gerbeau, Sociedad de Educación Atenas, Madrid, 1971.

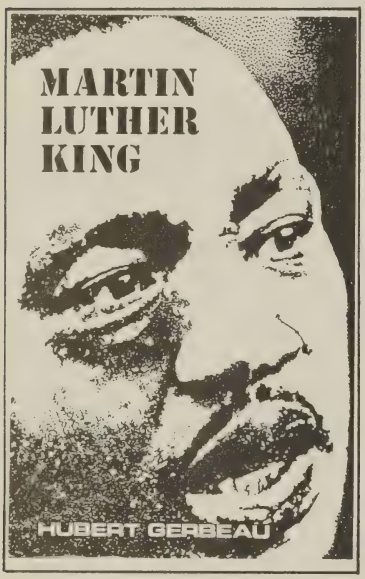

La virtud y el trabajo, la voluntad y el valor, la pasión por las cimas arriesgadas y la fe en el futuro caracterizaron la vida de **Martin Luther King,** el Ghandi negro de la noviolencia y la desobediencia civil.

En unas notas cortas, el autor francés **Hubert Gerbeau,** nos lleva de la mano, para presentarnos las peripecias transformadoras de Martin Luther King, a quien muchos en los Estados Unidos consideraron como el mesías negro.

La bala asesina que tronchó su vida el 4 de abril de 1968, le dió perfiles de profeta y lo colocó junto a Cristo y a Ghandi.

Fue suya la frase de que **"un hombre que no es capaz de morir por algo, no es capaz de vivir."**

Su viaje por la India le hizo darse cuenta de que la doctrina cristiana del amor actuando a través del método ghandiano de la no violencia, es una de las armas más potentes de las que dispone un pueblo oprimido en la lucha por la libertad.

A los treinta y cinco años de edad, se convirtió en el más joven Premio Nobel de la Paz. Al recibir el premio pronunció unas palabras para la posteridad: **"Hoy vengo a Oslo como un fiador, con un enorme sentimiento de devoción hacia la humanidad... Creo que la verdad desarmada y el amor incondicional tendrán por fín la última palabra... Creo que un día la humanidad entera se postrará ante la potencia de Dios... Aunque nuestros días estén oscurecidos por nubarrones grises... sabremos que vivimos en el caos que preludia a toda obra creadora, en la confusión en medio de la cual está naciendo una nueva civilización"...**

King se convirtió para el mundo entero en el símbolo de la rebelión negra.

El 28 de agosto de 1963, delante de 250,000 personas, ante el monumento a Lincoln, en Washington, D. C., con un profundo sentimiento en su palabra, transfigurado como un moderno Moisés frente a frente a Dios, expresó:

..."Tuve un sueño... He soñado que un día, sobre las colinas rojizas de Georgia, los hijos de los antiguos esclavos y los hijos de los que fueron sus amos, se sentarán juntos a la mesa de la fraternidad para partir el mismo pan"...

En su obra **La Fuerza de Amar,** Martin Luther King dejó escritas unas palabras inspiradoras: **"Como individuos y como humanidad, nos damos cuenta de que estamos hechos para algo alto, noble y bueno, y que nuestra auténtica misión está en la voluntad del Padre. Escojamos pues, el camino que conduce a la vida abundante"...**

No cabe duda alguna de que la obra del autor Gerbeau, sencilla en su exposición, nos ofrece una visión inspiradora y enaltecedora de Martin Luther King, cuya figura irá adquiriendo dimensiones de profeta con el decursar del tiempo.

CORTESIA

DOCTOR
SAUL RODRIGUEZ
UROLOGO

CONDOMINIO
LAS TORRES
BAYAMON
PUERTO RICO

TEL. 785-2127

SAMUEL
CORCHADO
M.D., M.P.H.

ESPECIALISTA
EN NIÑOS Y ALERGIA

HORARIO:
LUNES A JUEVES
4:30-7:30

SABADO
9:00-12:00

OFICINA:
CALLE LEALTAD S-15
LEVITTOWN
PUERTO RICO

TEL. 784-3533

103 ANIVERSARIO DEL MAHATMA GHANDI

En octubre pasado se cumplieron 103 años del nacimiento de Mahatma Ghandi, a quien el recordado **Alberto Rembao,** llamara un seguidor clandestino de Jesús.

Ghandi fue un revolucionario en el pensamiento y en la acción. Para el logro de sus ideales empleó la resistencia pacífica y la desobediencia civil. Fue propulsor de la "No-violencia," precipitando la independencia de la India en agosto de 1947, demostrando cómo, por medio de la razón y de la unidad nacional, un país puede alcanzar la libertad y el pleno disfrute de sus convicciones.

Ghandi luchó tesoneramente contra la opresión extranjera, y, contra el exterminio de la esclavitud, creada por la diferencia de castas.

Su actitud ante la vida, y su comportamiento humano hicieron que su pueblo lo bautizara con el nombre de "Mahatma," que en la India significa "Alma Grande."

Algunos de sus pensamientos recogen sus preocupaciones sociales. Veamos:

1. Yo estimo la libertad individual, pero no debe olvidarse que el hombre es esencialmente un ser social. El ha ascendido a su status actual aprendiendo a coordinar su individualismo a los requerimientos del progreso social. El individualismo irrestricto es la ley de las bestias de la selva. Nosotros hemos aprendido a encontrar el significado entre la libertad individual y la moderación social. La sumisión gustosa a la restricción social para el objeto del bienestar de toda la sociedad, para el mutuo beneficio del individuo y de la sociedad de la cual es uno miembro.

2. Los miembros de una familia son tan autodependientes como interdependientes. No hay sensación de uno u otro de lo mío y lo tuyo. Ellos son todos cooperadores. De esta manera también, cuando llevamos a una sociedad, a una nación, o a toda la humanidad como una familia: todos los hombres llegamos a ser cooperadores.

3. El hombre llega a ser grande exactamente en el grado en el que él trabaja por el bienestar de sus semejantes.

MUEBLERIA VALENCIA

GONZALO MARIN 111
APARTADO POSTAL 297
ARECIBO, P.R. 00612

TEL. 878-2222

ENSERES ELECTRICOS
MUEBLES PARA EL HOGAR

NOTICIAS

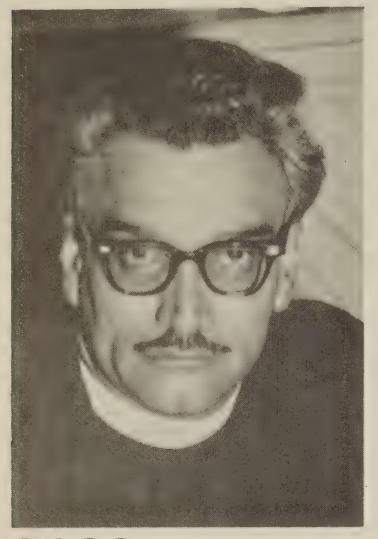

ANGEL LUIS JAIME

El Rev. Angel Luis Jaime, pastor bautista en San Juan, fue recomendado por el Concilio Evangélico para ocupar el cargo de Secretario General de la Comisión Pro Unidad Evangélica para la América Latina, con sede en México. El Rev. Jaime sustituiría al Dr. Emilio Castro, quien cesará como Secretario para asumir un alto cargo en el Consejo Mundial de Iglesias en Ginebra, Suiza.

$25,000 PARA PROYECTO SOCIAL

El Consejo Mundial de Iglesias aprobó una asignación de $25,000 para el desarrollo de un proyecto de mejoramiento social, económico y espiritual de la comunidad de Medianía Alta, en Loíza, Puerto Rico.

El proyecto estará bajo la dirección del Rev. Luis A. Ocasio. La asignación de dinero fue el resultado de las recomendaciones hechas por la Junta de Directores del Concilio Evangélico, luego de un estudio realizado por el Departamento de Acción Social.

FALLECE EX-DIRECTOR P.R.E.

El día 25 de julio de 1972 falleció en el Hospital del Maestro el **Rdo. Bartolomé Cotto Reyes,** quien fue director de esta revista de 1961-1964. Damos tardíamente esta luctuosa noticia debido a que Puerto Rico Evangélico ha reanudado su publicación después del deceso del periodista y pastor bautista. Nuestro compañero **Tomás Rosario Ramos** publicó una interesante reseña luctuosa en nuestro colega **EL NUEVO EVANGELISTA,** edición de septiembre de 1972.

"Puerto Rico Evangélico se une al duelo de **Doña Lucila Serrano de Cotto Reyes,** de sus hijos y demás deudos de Don Bartolome".

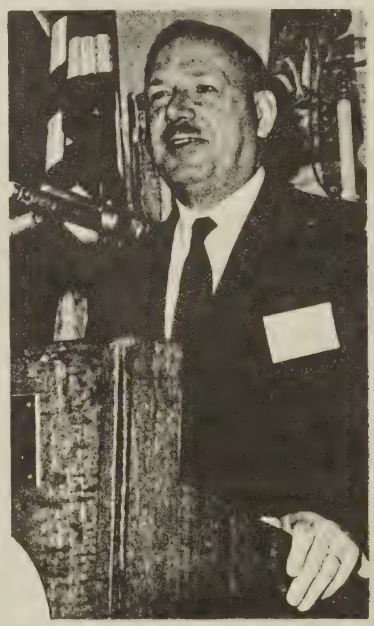

DR. OLIVIER BEGUIN

El Dr. Olivier Béguin, tenía 58 años de edad cuando ocurrió su deceso en Londres este año de 1972. Desde 1949 hasta la hora de su muerte, el Dr. Béguin, ocupó el cargo de secretario general de las Sociedades Bíblicas Unidas. Fueron 23 años de intensa y fructífera actividad, gracias a la cual la circulación mundial de las Sagradas Escrituras subió de 19 millones de ejemplares en 1949 a 171 millones en 1971.

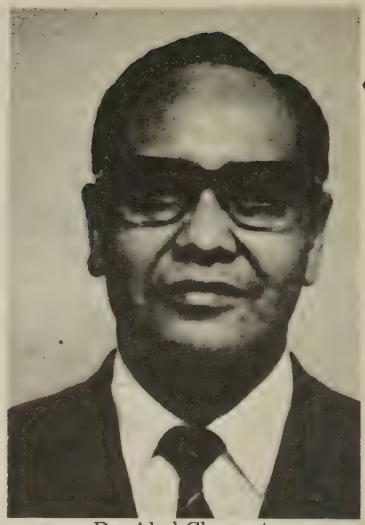

Dr. Abel Clemente

El Dr. Abel Clemente, mexicano consultor técnico de alfabetización y obra juvenil de las Sociedades Bíblicas Unidas en América Latina, fué el conferenciante especial durante el Congreso de Jóvenes Cristianos celebrado recientemente en Río Piedras. Los temas giraron en torno a una juventud preocupada por su mundo.

La Sociedad Bíblica de Puerto Rico e Islas Vírgenes patrocinó la actividad que se llevó a cabo en el Centro Juvenil de Villa Prades en Río Piedras. El Congreso culminó con un gran festival de Música, premiándose los cinco mejores himnos.

CAPELLAN PROTESTANTE EN LA CATOLICA

La Universidad Católica en Ponce solicitó la designación de un capellán protestante en dicha institución universitaria.

La comunicación fue enviada por el Dr. Francisco J. Carrera al Concilio Evangélico. En reunión celebrada por la Junta de Directores y previa recomendación de la Asociación Ministerial del Sur, presidida por el Rev. Carlos Samuel Quirós, se designó al Rev. Pedro Giovannetti, quien es pastor de la Primera Iglesia Bautista de Ponce.

ASESORES PROFESIONALES
EN EL DESARROLLO DE PRO-
YECTOS DE ACCION SOCIAL.

VIVIENDA

HOSPITALES

COOPERATIVAS

SALUD

BIENESTAR

ESCUELAS

CARLOS J. LASTRA & ASOCIADOS

ESTUDIOS ECONOMICOS Y GERENCIALES

FIRST FEDERAL SAVINGS BLDG.
SUITE 1415-1418
SANTURCE, PUERTO RICO 00910
TEL. 724-3021

PARE

LOS PRECIOS
ALTOS EN

KALIDAD DISCOUNT INC.

AVENIDA CENTRAL 1255 • CAPARRA TERRACE

TELEFONO 783-1155

VISITENOS
Y SE CONVENCERA
DE NUESTROS
MINI-PRECIOS

PUERTO RICO EVANGELICO

REVISTA MENSUAL

DIC. - ENERO
1972 - 1973

AÑO 61-62
NUMS. 1385-1386

DIRECTORIO
PUERTO RICO EVANGELICO — REVISTA MENSUAL

Revista Mensual

AÑO 61-62
Dic. de 1972 y Enero de 1973
Números 1385 y 1386

Director:
SAMUEL E. DE LA ROSA

Redacción y Administración:

Calle El Roble No. 54
Río Piedras, Puerto Rico
00928

Puerto Rico Evangélico es el órgano oficial de las denominaciones Bautista, Iglesia Cristiana (Discípulos de Cristo); Metodista-Unida; Presbiteriana y Evangélica Unida.

Se publica mensualmente.

A NUESTROS LECTORES

Un inesperado fuego en los talleres de impresión de PUERTO RICO EVANGELICO produjo pérdidas en equipo y en material impreso. Como consecuencia quedó afectada la edición correspondiente al mes de diciembre. A los fines de mantener la continuidad de la revista, hemos preparado una edición combinada, con mayor número de páginas, correspondiente a los meses de diciembre de 1972 y enero de 1973.

La dirección de PUERTO RICO EVANGELICO espera que para el mes de febrero esté totalmente normalizada la publicación, superando así, una vez más, este nuevo percance en la vida de nuestra revista.

Suplicamos su indulgencia, amable lector.

EN ESTA EDICION

ARTICULOS

2 La Juventud Puertorriqueña es Profundamente Religiosa
6 El Arbol de Navidad en Puerto Rico
13 El Reto de Dios: Predicar y Enseñar
14 Los Salmos en Versión Popular
18 Así Nació el Primer Villancico
23 La Escuela de mi Barrio
24 Key 73
25 La Oración: Arte Olvidado
26 Se Está Construyendo una Sociedad Enfermiza
29 Normas Para Dirigir un Estudio Bíblico

COLUMNAS

15 Nos Escriben
16 Consejo Pastoral
17 Cosas que Yo Haría
20 De Nuestra Historia
21 Galería de Protestantes Ilustres

EDITORIALES

1 Roberto Clemente
1 Mensaje de Navidad

ENTREVISTAS

8 Rev. José Espada Marrero: Gran Caballero de la Espada Cristiana

12 **FOTONOTICIAS**

LIBROS

31 El Cuarto Mundo

MEDITACIONES

5 Ir a la vida como el que sirve
15 Todo lo tienes
22 El Movimiento de descubrimiento

32 **NOTICIAS**

PENSAMIENTOS

7 De Domingo Marrero Navarro

TESTIMONIO

5 Acción de Gracias

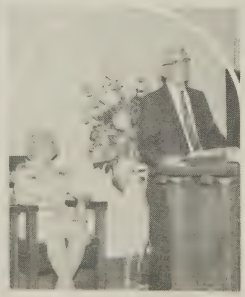

NUESTRA PORTADA

EL REV. JOSE ESPADA MARRERO, CABALLERO DE LA ESPADA CRISTIANA, COMO LE LLAMARA EL ESCRITOR ABELARDO DIAZ AFARO, AGRADECE EL HOMENAJE QUE SE LE RINDIERA POR SUS CINCUENTA AÑOS A LA CAUSA DEL EVANGELIO. LE ACOMPAÑA SU COMPAÑERA DE TODA LA VIDA, DOÑA JOSEFINA O. DE ESPADA.

EDITORIALES

ROBERTO CLEMENTE

Roberto Clemente, ídolo indiscutible de las grandes muchedumbres deportistas y cívicas de Puerto Rico, salió al encuentro de la muerte al filo de la noche en que finiquitaba el año de 1972.

Roberto Clemente era un hombre superior, generoso y desinteresado. Murió a los 38 años de edad.

El impacto del suceso conmovió a todo el pueblo cristiano de Puerto Rico. Expresiones de duelo y lágrimas de tristeza rodearon la infausta nueva.

El trágico deceso se produjo en un momento sublime en la vida del ídolo puertorriqueño. Con un profundo sentido humano dirigió la campaña de recaudación de fondos y artículos para los sobrevivientes del terremoto de Managua, Nicaragua.

En el cumplimiento de su deber humano, y en unión a otros cuatro puertorriqueños, abordó el avión fatídico que troncharía una vida que se encontraba en el cénit de su gloria.

Roberto Clemente estuvo relacionado con la Iglesia Bautista de Carolina, y, fue allí donde conoció las grandezas de la vida cristiana. Su himno favorito encerraba todo un mensaje de vida titulado "Sólo Dios hace feliz al hombre".

El mejor homenaje a su memoria será convertir en realidad uno de sus sueños dorados, como lo fue la construcción da la Ciudad del Deporte para la juventud puertorriqueña.

Roberto Clemente, ídolo del deporte, paradigma del servicio al prójimo y héroe civil puertorriqueño, te rendimos tributo de admiración, en esta hora de suprema victoria humana.

MENSAJE DE NAVIDAD

La Navidad es clarinada que anuncia la celebración de un acontecimiento gigante en nuestra tradición hebreo-cristiana.

Es símbolo de perenne alegría, de paz y amor entre los hombres de buena voluntad.

La anunciación del ángel portando las buenas nuevas del nacimiento del Niño-Dios tiene hoy vigencia para las generaciones del presente. Fue un anuncio de esperanza, de una nueva manera de mirar la vida. Esa esperanza fue una invitación a la acción realizadora. Más tarde, los caminos polvorientos de Galilea, de Jerusalem, la noche transfiguradora del Huerto de Getsemaní, y el monte redentor del Calvario fueron los escenarios majestuosos de una esperanza convertida en realidad.

Jesús, el hombre-Dios, lanzó la semilla de su mensaje revolucionario en los surcos de los corazones de los hombres humildes de su época. Y la semilla floreció.

Ayer como hoy, el mensaje de la Navidad es mensaje de invitación a la reflexión serena y profunda. Es una invitación a una instrospección en nuestras vidas. A pasar balance de lo que hemos hecho y de lo que hemos sido. Es un arrodillarse ante el altar de la excelencia.

Jesús nos invita, al filo de un año que termina, a atrevernos a poner la mira en las cosas de arriba, a atrevernos a ser hombres en el verdadero y serio sentido de la palabra.

La Navidad es pues, una invitación hacia la búsqueda de una vida con propósitos redentores, pensando en el mucho bien que podemos hacer a cada puertorriqueño de nuestra querida patria.

ESTUDIO REVELA

LA JUVENTUD ES PROFUNDAMENTE

La Comisión Especial de la Cámara de Representantes que estudia los Problemas y Necesidades de la Juventud Puertorriqueña rindió un informe a dicho cuerpo contentivo de las conclusiones significativas de una encuesta realizada.

El propósito de la encuesta fue obtener un perfil psicológico de nuestra juventud, entendiéndose por tal, la estructura de valores, motivos y aspiraciones que mueven su conducta.

Las conclusiones son las siguientes:

Actitudes y rasgos de la juventud

1. La juventud puertorriqueña no parece ser una juventud egocentrista. Su interés en sí misma parece menos intenso de lo que sería dable esperar y no se observan indicios de narcisismo. Se nota un pequeño grado de inseguridad, que parece normal; y la educación contribuye a la consolidación del ego. Las hembras parecen tener más seguridad en sí mismas que los varones y un ego ligeramente más firme.

Los varones tienden a ser, socialmente hablando, más "autoritarios" que las hembras; o las hembras más "igualitarias" que los varones. El ascenso en niveles educacionales, por su parte, contribuye a minar y sofocar el "autoritarismo", lo cual habla elogiosamente del sentido democratizador de la escuela puertorriqueña.

2. Los valores hedónicos, la búsqueda del placer y el disfrute material, no apelan a la juventud puertorriqueña; y entre los dos sexos, apelan menos aún a las hembras. La educación, por su parte, contribuye a debilitar la atracción de estos valores.

El incentivo económico tampoco parece tener atracción entre los jóvenes. Esto cobra importancia si se piensa que Puerto Rico está sometido a la avasalladora influencia de una sociedad mercantilizada.

Vinculación al amor

La integración y solidarización del joven con su familia es de una fuerza extraordinaria, así como también muy intensa su vinculación al amor (la pareja) y la amistad. Entre las hembras, el deseo de encontrar amistades verdaderas es mayor que entre los varones; y entre éstos, el deseo de encon trar un amor total es mayor que entre las hembras.

En resumen, si dijéramos que los intereses de los jóvenes están orientados hacia el entorno social inmediato (familia, pareja, amigos) que hacia sí mismos, no estaríamos mintiendo. El joven puertorriqueño es un ser afectivo, intensamente vinculado a su familia y cultivador de los valores del amor y la amistad.

Culto del matrimonio

3. La inmensa mayoría de los jóvenes condenan la infidelidad matrimonial y la tenencia de hijos extramatrimoniales.

El culto del matrimonio, como es dable esperar, es mayor entre las hembras que entre los varones. Y por las transformaciones sociales que están ocurriendo y la mayor importancia social que va adquiriendo la mujer, no parece aventurado predecir que, en el futuro inmediato, el hogar puertorriqueño se irá solidificando y saneando.

4. En lo que se refiere al "gap generacional" parece advertirse

PUERTORRIQUEÑA RELIGIOSA

que hay cierto grado de separación generacional en Puerto Rico. Esa separación, según nuestros datos, no es un producto directo de la mayor preparación intelectual que han alcanzado los jóvenes, sino que proviene del trato infantil. La mayor educación, por su parte, cuando ha alcanzado grados superiores, ha contribuído a disminuir la separación afectiva. Tan es así, que entre los jóvenes de mayor nivel educacional encontramos a la vez menos separación afectiva y mayor independencia (diferencia) de criterio.

Aunque sin pruebas, nuestros números parecen apuntar en la dirección de que los padres puertorriqueños se han ido haciendo menos severos con el paso de los años, disminuyéndose la separación entre ellos y los hijos.

Sentimiento comunitario

5. Al analizar la relación del joven con el entorno social se descubre que su interés más enérgico y profundo está dirigido hacia la paz mundial; y que la igualdad en el mundo y en Puerto Rico y la comprensión y el entendimiento entre sus compatriotas son también intereses de posiciones preeminentes.

Con esto parece aclararse y completarse el retrato síquico de la juventud puertorriqueña: parece ser un ente primordialmente social, de una alta sensibilidad comunitaria, familiar y amical, que vuelca la mayor fuerza de sus

intereses en los mundos sociales mediatos e inmediatos, y a quien le queda, por ende, poca fuerza para precouparse por sí mismo.

6. En congruencia con el sentimiento comunitario, la juventud puertorriqueña muestra un alto interés en ser cooperadora y en no tener prejuicios de ninguna clase.

Se advierte, sin embargo, que en la mayor parte de los jóvenes está presente simultáneamente cierta desconfianza contra los desconocidos extra-familiares. De esa actitud, que no se afecta por la edad ni por el nivel educacional, no sabemos el origen.

7. Por su reacción ante las estructuras y la organización sociales de hoy, los jóvenes podrían dividirse en tres grupos: una tercera parte que no está de acuerdo con cambiar la sociedad y que estima correcta la estructura de ideas de sus mayores; otra tercera parte que no opina; y otra tercera parte que piensa que la estructura establecida no está bien.

En este punto las hembras son más conservadoras que los varones; y los niveles superiores de educación, más liberales que los inferiores. El desarrollo cronológico, por sí, parece aumentar las tendencias conservadoras.

Profunda religiosidad.

8. La juventud puertorriqueña es de una profunda religiosidad; las hembras, más que los varones; y los niveles inferiores de educación, más que los superiores.

La religiosidad cobra matices de rigidez e inflexibilidad en una cuarta parte de los jóvenes; pero es saludable y flexible en casi la mitad de ellos. La educación, que disminuye levemente la cuantía de los jóvenes religiosos, decanta y fortalece la religiosidad, haciéndola más auténtica y menos rígida.

9. La juventud puertorriqueña parece motivada por un fuerte afán de superación, con pocas diferencias entre un sexo y otro. La educación, por su parte, acentúa el afán.

10. Los rasgos de personalidad relacionados con una convivencia pacífica y armónica encuentran preferencia entre los jóvenes; sin que sean radicales las diferencian entre los sexos y volviendo a presentarse la educación como un instrumento al servicio de la aglutinación social.

11. La honestidad, tanto en el manejo de la cosa pública como en la vida particular, es un valor de alta jerarquía para los jóvenes.

12. Los rasgos relacionados con la esfera intelectiva no son los mejor valorados por la juventud; y las diferencias que se advierten entre los sexos apuntan en la dirección de que a las hembras les interesan menos.

13. No se advierten indicios de frustración más que en una parte mínima de la juventud; y los años y la educación parecen contribuir a paliarla..

14. La actitud de los jóvenes ante los extranjeros es más de indiferencia o de benevolente recepción que de xenofobia.

15. Casi la mitad de los jóvenes entre 12 y 22 años no han oído de la cuestión del status político de la Isla, acumulándose las mayores proporciones de quienes no conocen entre las hembras, los que han rebasado el nivel elemental de escolaridad y los jóvenes de 14 a 16 años. Sin embargo, aún entre los universitarios un 20% contesta que no ha oído hablar del status.

16. En cuanto a la actitud liberal o conservadora, parece como si entre una quinta y una tercera parte de los jóvenes fueran conservadores; y entre una cuarta parte y la mitad fueran liberales.

Entre las hembras la actitud conservadora es más frecuente; y en el nivel universitario la actitud liberal es más frecuente.

17. La encuesta no pidió a los jóvenes que se definieran en sus preferencias por uno de los tres status posibles para la Isla, sino que pretendió explorar las actitudes subyacentes. En ese sentido parece como si una tercera parte de los jóvenes aceptaran el Estado Libre Asociado, a pesar de que le ven más defectos que ventajas; como si una quinta parte de los jóvenes se inclinase por la independencia; y como si dos quintas partes considerasen la estadidad como el status más conveniente, "al fin y al cabo", para Puerto Rico.

Tanto el sexo como la edad como el nivel educacional afectan marcadamente las actitudes frente al status.

18. Hay muchas semejanzas entre los intereses prácticos de las hembras y de los varones. La mayor diferencia radica en que las hembras dedican su tiempo libre a actividades más variadas que los varones.

La juventud puertorriqueña muestra un alto interés en ser cooperadora y en no tener prejuicios de ningua clase.

Aspiraciones de vida.

19. En cuanto a las aspiraciones en la vida, uno de cada cuatro entre los jóvenes aspira a tener una profesión universitaria; y desde otro punto de vista, uno de cada cuatro piensa dedicarse a una actividad de beneficio colectivo.

Con este informe, Vuestra Comisión dá por concluída la labor que le fuera enconmendada por la R. de la C. 330.

Durante el transcurso del estudio vinimos en contacto con un gran número de jóvenes puertorriqueños, cuya conducta e interés en participar activamente como miembros útiles de nuestra sociedad, han acrecentado notablemente la fe de esta Comisión en el futuro de Puerto Rico.

La encuesta, como puede verse, refleja la presencia en nuestra juventud de actitudes muy saludables ante la vida y sus problemas. Estas aactitudes, debidamente orientadas, auguran el desarrollo de una sociedad capaz de utilizar los beneficios de la industrialización sin supeditar a ésta los valores eternos del espíritu.

TESTIMONIO PERSONAL

ACCION DE GRACIAS

TESTIMONIO PERSONAL

"Por nada estéis afanosos, sino sean conocidas nuestras peticiones delante de Dios en toda oración y ruego con acción de gracias". Filipenses 4:6.

Un domingo lleno de luz, fresco y hermoso —día del Señor— fuímos al puerto. Allí tomaríamos un barco para trasladarnos a un lugar a glorificar a Dios.

Fueron muchos los inconvenientes que tuvimos que vencer para llegar hasta allí. Temprano en la mañana oré al Señor alabándole y pidiéndole que se hiciera su voluntad.

No tenía dinero para pagar los gastos de viaje. Con fe y seguridad me preparé y salí de mi hogar. El Señor preparó nuestro camino y venció la realidad material del dinero.

Una amiga, que ni siquiera sabía dónde me dirigía, me pregunté si iba a la Iglesia.

Le dije que iba a un viaje de glorificación al Señor. Cuál no sería mi sorpresa cuando me dijo: "No vayas sin dinero. Una mujer no debe salir sin dinero, mañana me lo devuelves".

Llegamos muy felices al puerto buscando un lugar donde dejar nuestro automóvil, y, encontramos a un compañero de trabajo que nos obsequió con dos pases de cortesía para el barco.

Subimos abordo, junto a un grupo de jóvenes que parecían estar muy alegres. Llevaban bebidas embriagantes, y se estaban preparando para empezar su "fiesta", cuando nosotros empezamos a cantar coros alabando al Señor.

Sus sonrisas socarronas e incrédulas reflejaban el aire de sus burlas hacia los cánticos.

Seguimos cantando y glorificando al Señor. Para nuestra sorpresa terminaron por lanzar las bebidas al mar y, se unieron a nuestra alabanza a Dios.

—"Por ellos y por la felicidad del viaje, os damos gracias, Señor y Dios".

MEDITACION

IR A LA VIDA COMO EL QUE SIRVE

Domingo Marrero Navarro fue un puertorriqueño excepcional en su pensamiento filosófico y teológico. Como pastor de almas en la comunidad universitaria siempre andaba en busca de la verdad.

En sus pláticas en el círculo de oración de los jueves, enrumbaba su pensamiento hacia una de las frases favoritas del Divino Maestro: "Hay que ir a la vida como el que sirve."

La persona que sirve es útil a los demás. Porque el servir es de origen divino. El servir es darse en función amical. Dicho de otro modo, la persona que sirve a su prójimo, es aquella que se niega a sí mismo. Que sabe comprender el problema de los otros, y se decide, en cuerpo y alma, a buscarle una solución.

El que sirve es el siervo que está en sintonía con su Dios. Que escucha la voz de Dios y le obedece con amor y con lealtad.

Ir a la vida como el que sirve implica darle sentido y propósito a nuestra existencia. Es adoptar una actitud positiva y creadora, noble, generosa y desinteresada. No piensa en sí mismo; aleja de sí el egoísmo y el orgullo.

Una vida con propósito es una vida de altura y de esplendor. Es aquella que pone la mira en las cosas de arriba y no en las de la tierra.

NAVIDAD

EL ARBOL DE NAVIDAD EN PUERTO RICO

Una leyenda protestante atribuye al reformador Martín Lutero el origen de la costumbre del Arbol de Navidad.

Relata la leyenda que en una víspera de la Navidad, Lutero paseaba por un bosque de su querida Alemania. Copos de nieve cubrían los árboles de abeto produciéndole una profunda emoción. Fascinado por aquel espectáculo, Lutero cortó un pequeño árbol de abeto y lo plantó en el frente de su casa. Ella causó gran regocijo entre sus hijos. Más tarde iluminaron el árbol con velas para simular que eran estrellas.

Esta costumbre alemana se introdujo en Inglaterra y Francia para mediados del siglo 19. Fueron los alemanes los que trajeron dicha costumbre a los Estados Unidos.

En Puerto Rico, la costumbre del "Arbol de Navidad" apareció para los años 1898-99 al producirse la invasión norteamericana y el cambio de soberanía..

Como en Puerto Rico, al igual que en Belén, no hay árboles de abeto o de pino oloroso, hubo que importarlos.

Al principio los árboles importados eran artificiales, hechos de papel y cartón. Actualmente, y debido a los rápidos medios de comunicación aérea, se importan árboles de abeto para venderse en los días navideños.

En sus comienzos los árboles eran adornados con velitas, las cuales constituían un peligro, pues, a menudo provocaban fuegos en las casas. Ahora los árboles se adornan con bombillas de colores.

La gran fiesta del "Arbol de Navidad" se celebra en la Nochebuena, continúa el propio Día de Navidad o de nacimiento del Niño Jesús, extendiéndose en el presente, hasta el Día de Reyes. En la Nochebuena, la familia acos-

LA COSTUMBRE DEL ARBOL DE NAVIDAD APARECIO EN PUERTO RICO PARA LOS AÑOS DE 1898-99

tumbra a reunirse en recogimiento fraternal para participar de la cena de Nochebuena. En un lugar de la sala, permanece encendido el árbol, debajo del cual se colocan los regalos que ha traído Santa Claus (un santo importado de Estados Unidos vía Francia y Holanda) para los niños de la familia.

Entre canciones de navidad y el alborozo de los presentes se reparten los regalos.

En Puerto Rico se han hecho adaptaciones novedosas de esta celebración. En vez de comprar un árbol de navidad importado, se corta o se adorna un arbusto pequeño que se tenga sembrado en el jardín o frente a la casa.

Otras familias han sustituído el árbol por adornos hechos con materiales típicos. Por ejemplo, con hojas secas de yagrumo y frutillas de berenjena cimarrona hacen una especie de planta artificial, y la colocan como adorno en el centro de la mesa donde la familia tendrá su cena de Nochebuena.

Otro adorno natural de navidad son las flores rojas de pascuas, que con sus vívidos colores alegran los alrededores y producen alegría entre los puertorriqueños.

No cabe duda alguna de que hay varios medios de engalanar la casa manteniendo vivo el espíritu de Navidad, sin necesidad de incurrir en gastos cuantiosos.

PENSAMIENTOS DE DOMINGO MARRERO

FRUSTRACION

. . . El hombre que, en las diversiones no busca salidas creadoras, sino una excusa para olvidar, está desertando los fundamentos de una vida creadora . . .

CRISIS

. . . Las culturas crecen sólo cuando hay un reto crucial. Puede ser la esterilidad de la tierra, la amenaza del río, pero tiene que haber una fuerza desafiante que rete al hombre en una hora de crisis . . .

CRISTO

. . . Cristo es Dios irrumpiendo en la historia con propósitos redentores. Es el amor de Dios, amándonos de tal manera, que nos dió a su Hijo Unigénito, para que todo aquél que en El crea no se pierda, más tenga vida eterna . . .

AGONIA

. . . Toda cruz trae agonía. Agonía no es muerte. Es lucha. Es contienda descomunal entre terribles fuerzas que chocan y luchan en la obscuridad de la noche profunda . . .

LIBERTAD

. . . Libertad es posibilidad de escoger.

REV. JOSE ESPADA MARRERO:

GRAN CABALLERO DE LA ESPADA CRISTIANA

El Revdo. José Espada Marrero, figura representativa de una generación de predicadores ilustres, ha desaparecido del escenario de la vida evangélica puertorriqueña. A la edad de 82 años fue llamado por su Señor y Maestro el día 2 de noviembre del corriente. Murió rodeado de sus hijos, de su buena compañera doña Josefina y de todos aquéllos que se sintieron unidos a él, indiscutiblemente, por los lazos del amor y la gratitud.

Una generación de hombres que lo dieron todo por la Causa del Evangelio. La misma generación de don Abelardo Díaz Morales, don Jorge Richardson, don Angel Acevedo. Esto sólo para mencionar unos cuantos. Y en verdad que fueron pocos. Pero de ellos también se podría decir que en los límites de nuestra geografía "nunca tantos le debieron tanto a tan pocos". Ahora, nos apena decirlo, los dos o tres que nos quedan permanecen arrinconados en la penumbra de un anonimato inmisericorde.

Si fuéramos a ubicar al Rvdo. José Espada Marrero en uno de los estratos de nuestro complejo social tendríamos que situarlo en la categoría de lo que algunos se dan en llamar "los hombres mínimos". En ellos la grandeza del espíritu trasciende la fragilidad de la envoltura física. A ella pertenecieron Toyohiko Kagawa, con sus ojos heridos por la tracoma y los pulmones traspasados por la tuberculosis. Mahatma Gandi, con su cuerpo desmirriado por los largos ayunos y su figura enteca como la rama agostada de un árbol, sin un solo brote, sin una sola hoja.

Cristóforos

Podríamos también clasificar a don Pepe, como le decíamos cariñosamente, en el ámbito de los quehaceres de su vida, entre aquellos cristianos por los cuales don Juan A. Mackay se ha pasado abogando y a los cuales él les da el apelativo de "cristóforos". Cristianos tan llenos de Jesucristo que hasta lo transpiran por los poros. Una pasión, un entusiasmo, una euforia. Para él, Jesucristo lo era todo y punto.

Un hijo de nuestras montañas, nació en el pequeño pueblo de Barranquitas. Se sentía tan apegado a este pedazo de tierra nuestro, que amaba entrañablemente, que muy bien pudo decir como su insigne compueblano, Luis Muñoz Rivera, "dichoso aquél que no ha visto más río que el de su patria". Y como éste, su coterráneo, también fue poeta de fina y honda sensibilidad. Dos notas vibraban en las cuerdas de su estro: su fe y su tierra. Del rico venero de su mística extraemos:

Reposa en Dios, sereno y consagrado,
¡Oh, tú mi corazón atormentado!
Sacudido por viento huracanado;
Arráigate y afírmate en la Roca
Que hará tu pie seguro; la embestida loca
No llegará a ti con su furor.

El barrio del Helechal, donde discurrió gran parte de su niñez, inspiró uno de sus versos más tristes. Recoge en ellos la penuria de aquellos tiempos de miseria. Lo mismo que hizo Rafael Hernández en su "Lamento Borincano". Oigámosle en "El Difunto":

Murió el vecino. Muy pocos
Sabían qu estaba enfermo,
El grave mal del anciano
Ignoraban por completo.
¡Murió de hambre el vecino!
Con unas toscas tablas
Hacen la caja, la forran
De tela negra y al pueblo
Siguen hasta el cementerio.
Vuelven al barrio los hombres
Y hallan en el vecindario:
Lágrimas, pena y silencio.

Escribe:
DR. MIGUEL LIMARDO

FAMILIA DEL REV. JOSE ESPADA MARRERO

Al frente los esposos Espada Marrero-Orlandi. (Rev. José Espada Marrero y Doña Josefina O. de Espada). De pié, los hijos de izquierda a derecha, Ismael, Samuel, Josefina, José Luis, Rubén y David. (Ausente - Kelvin). Esta foto fue tomada en ocasión de la celebración del aniversario de Oro de su matrimonio, en 1968.

Experiencia Radical

La conversión de don Pepe fue una experiencia radical. Oyó el Evangelio por vez primera de labios del misionero metodista, don Pablo Penzotti, durante su corta estada en nuestra isla. En la Iglesia Bautista de Barranquitas continúo su crecimiento espiritual y allí lo bautizó don Gerardo Dávila. De muy joven fue maestro de la escuela elemental. Pero Dios le había señalado para otros menesteres. Necesitaba hacer de él un ministro. Y lo fue a entrega completa, dedicación suma.

Dejó Marcas Profundas

Obrero de la Iglesia Metodista sus pastorados fueron en Ponce, Guayama, Comerío, Santurce, San Juan y el último, Puerto Nuevo, donde fue el fundador de esta Iglesia. En todos dejó marcas profundas. Su labor de misionero en la República Dominicana es inolvidable. En ese país hermano abrió brechas. La Iglesia en La Romana fue fruto de su obra misionera.

—"ME DISTE UNA ESPADA, Y LA PUSE A TU SERVICIO: ME DISTE UN LAUD, Y FUE PARA CANTAR TU GLORIA".—

ABELARDO DIAZ ALFARO

Sería demasiado prolijo hablar de don Pepe el predicador, el prosista, el poeta, el pastor y del hombre en su intimidad. Pero hay algo que el que suscribe no puede pasar por alto. Este humilde siervo del Señor fue instrumento de Dios para mi conversión. Me encontraba en la República Dominicana. Había ido

EN GIRA EVANGELISTICA

Marcos 16:15

¡Aquí estamos! Tenemos el fecundo mensaje evangélico
que os dará la riqueza preciosa de la paz y la luz;
es el sublime sermón antiguo del portador angélico
anunciando en la noche de Pascuas en que nació Jesús.

Por la palabra, cierta y ardiente del Evangelio santo,
que es la sonrisa tierna del Padre glorioso que nos ama,
entramos a la vida del cielo con inspirado canto
de fe y de redención y de cruento amor que nos inflama.

Recibid estas nuevas con toda gratitud, mis hemanos;
dad al Cristo el corazón y alzad con esperanza las manos
orando y confesando con doliente importunidad . . .

No pedimos aplausos ni buscamos efímera victoria;
nuestro deseo es que las almas tengan el perdón y la gloria,
y que el Maestro sea glorificado por la eternidad.

Ecos del Gran Libro, 1945)
JOSE ESPADA MARRERO

allí en busca de nuevos horizontes. Todo sucedió en La Romana. Dejemos que él mismo lo cuente. En la anotación que hace en su diario correspondiente al día jueves, 12 de enero de 1922, dice lo siguiente:

"¡Noche de gran regocijo! ¡Alabado el Nombre del Señor! Aquí en mi mismo cuarto, ha hecho el propósito de seguir a Cristo el joven puertorriqueño Miguel Limardo, de Ponce. No tenía reunión esta noche en ninguna parte, así que me quedé en casa con el propósito de preparar mi sermón para el próximo domingo. Temprano llegó el joven Limardo. Hace días que viene interesándose en su salvación. Varias veces me había interrogado acerca de la vida cristiana y de la Biblia, y buscaba datos y hechos fehacientes. Le enseñé que para hacerse cristiano ahora sólo necesitaba querer, aceptar a Cristo voluntariamente".

MUEBLERIA T. VALENCIA
GONZALO MARIN 111
APARTADO POSTAL 297
ARECIBO, P.R. 00612
TEL. 878-2222
ENSERES ELECTRICOS
MUEBLES PARA EL HOGAR

El Rev. Espada Marrero (primero de izquierda a derecha) ofreciendo la bendición del acto en que se diera a conocr la obra La Rosa y la Espina cuyo autor es el Rev. Miguel Limardo, quien aparece a la extrema derecha, y quien es el autor del presente artículo.

Después de decirle lo mismo tres veces, me entendió, y dijo: "Pues quiero". ¡Quiero! Soy cristiano desde esta noche. "Nos arrodillamos y oramos. El hizo una larga oración. Al despedirse noté una cosa especial. Antes de la conversión había puesto muchos libros sobre el escritorio, diciendo: "Estos me llevaré". Eran una colección de "El Mundo Cristiano", de México, y otros libros. Pero después que hizo el propósito de seguir a Cristo, después que le aceptó, se llevó una Biblia fina y unos libritos de sermones en inglés. Ya no leerá más para entretenerse. Ahora leerá con un propósito definido, con el deseo de conocer a Cristo, y ser salvo. Amén.

"¡Digno es el Cordero de recibir la honra y la gloria para siempre!"

Cincuenta y más años han pasado desde entonces. La palabras me parecen pálidas e incoloras para expresar el inmenso caudal de gratitud que llevo en mi corazón para este hombre que fue utilizado por Dios para fijarle un nuevo rumbo a mi existencia. Pero no sólo la conversión, algo más. Una tendencia hacia la vida espiritual profunda. Ese afán, esa búsqueda incansable. La tónica de mi mensaje. La pauta de mis pastorados. La impronta de José Espada Marrero que me ha acompañado y seguirá acompañándome hasta siempre.

Miguel Limardo

Nov. 20, 1972

JOSE ESPADA MARRERO

. . . El día que este caballero se aproxime a los portales de oro, a los portales sacros, podrá decir con orgullo: "Me diste una espada, y la puse a tu servicio, me diste un laúd, y fue para cantar tu gloria". Y entonces colocarán sobre su frente nevada una alba corona, una alba corona de estrellas. Y pondrán en sus manos, como premio, una titilante espada de luz.

Caballero de la espada cristiana, cruzado de la fe, la Iglesia entera te saluda . . .

—Abelardo Díaz Alfaro

(Extracto de un artículo del 10 de septiembre de 1957).

FOTONOTICIAS

CONSTRUYEN CAMPAMENTO MORTON

La Iglesia de los Discípulos de Cristo inició la construcción del Campamento Morton, el cual se espera que esté en uso para el 1974. El campamento de estudio, retiro y reflexión está dedicado al misionero Dr. C. Manly Morton, quien fuera pionero en el campo de los retiros en Puerto Rico. El Dr. Morton fue maestro y consejero de juventudes, colaborador en la obra de los Discípulos y amigo del Evangelio puertorriqueño.

Momento en que el Dr. C. Manly Morton pronuncia unas palabras de agradecimiento, durante el acto de rompimiento de terreno del nuevo campamento de estudio de la Iglesia Discípulos de Cristo.

El Rev. Luis F. del Pilar, Secretario Ejecutivo y Presidente del Comité Pro-Campamento Morton bendice la ceremonia de rompimiento de terreno.

DR. C. MANLY MORTON:

EL RETO DE DIOS ES PREDICAR Y ENSEÑAR EL EVANGELIO

Hace medio siglo que vine a Puerto Rico por primera vez. En aquellos días nuestras Iglesias tuvieron su infancia. El problema económico era trágico. Tuvimos muy pocos ministros preparados.

Los templos eran pequeños y flojos, hechos de tablas y sin equipo. Las casas pastorales eran inadecuadas y tristes, pero había una fe gigantesca, una consagración divina y una determinación a dar lo mejor al Maestro.

Por medio de trabajos duros y grandes sufrimientos la obra crecía y los Discípulos de Cristo, que comenzaron como una de las denominaciones más pequeñas, ha llegado a ser, quizás, la más viril y agresiva en todo el país.

Tenemos templos hermosos, tenemos ministros preparados, un liderato láico fuerte, una juventud agresiva, inteligente y consagrada.

Dios nos ha bendecido enormemente. El nos ha tratado como a sus hijos predilectos. Y de nuevo, como en una emergencia, El nos está llamando a la batalla.

Hoy día existen los mismos problemas que existían hacen cincuenta años; quizás los problemas de hoy son más severos y críticos que en aquellos tiempos.

Dr. C. Manly Morton y su esposa

En una encrucijada.

Como hombres, mujeres y jóvenes cristianos, como Iglesias, estamos en la encrucijada de dos caminos. Podemos escoger el camino de las teorías humanas, procurando sanar los males de nuestra sociedad con los proyectos y filosofías materialistas, o podemos seleccionar el camino de Dios.

Dios está en contra de la guerra. El está en contra de la pobreza y la miseria. El quiere que todos sus hijos tengan iguales derechos económicos, sociales y políticos. Pero El sabe que la justicia no se puede imponer como una toga, desde afuera. El sabe que la única manera de cambiar la sociedad es cambiando los hombres que la componen.

Fue por eso que Cristo dijo que el mayor mandamiento —en el que se basan todos los otros— es amar a Dios con todo el corazón y a nuestros prójimos como a nosotros mismos. Cuando el hombre llega a amar a Dios con todo su corazón y a su prójimo como a sí mismo, entonces y, solamente cuando llega ese momento, desaparecen las desigualdades y las injusticias en nuestra sociedad.

La sociedad es el conjunto de personas que lo forman. Y una sociedad compuesta de personaas impías e injustas va a ser una sociedad impía e injusta.

El llamamiento de Dios a Puerto Rico y al mundo es que nos acerquemos a El. El reto de Dios a las Iglesias y a sus hijos es que se lancen a la batalla, a predicar y a enseñar el Evangelio a toda criatura. La promesa de Dios es que cuando nos acercamos a El, El nos limpia de prejuicios, de egoísmos y de todas las injusticias.

Este es el mensaje que Dios ha puesto en nuestras manos. Esta es la cruzada a la cual El nos ha llamado.

¡Que Dios les bendiga!

(Palabras del Dr. Morton, durante le ceremonia del rompimiento de terreno del Campamento Morton, el pasado mes de septiembre).

LOS SALMOS EN VERSIÓN POPULAR

Las Sociedades Bíblicas Unidas esperan publicar en 1973 una edición completa de los Salmos en Versión Popular. Consecuentes con el propósito de hacer llegar a todos los niveles de la cultura el mensaje bíblico en términos adecuados, al par que nobles y sencillos, han hecho de esta traducción dinámica un instrumento para que la Palabra de Dios vuelva al hombre, lo que quiere decir que el lenguaje humano se ha convertido en fácil puente que posibilita la unión entre la criatura y su Señor. No por ello, los poemas sagrados han perdido su ancestral e indestructible calidad poética. Por el contrario, al ser vertidos al habla de hoy, renovados y puros, han recuperado el sentido de belleza que tiene el arte cuando es verdadero porque no descansa sólo en abstractos esquemas mentales.
Anticipamos, como una primicia, para los lectores de PUERTO RICO EVANGELICO un ejemplo de lo que será la traducción —fresca y actual— de los Salmos en la nueva Versión Popular.

SALMO 27

El Señor es mi luz y mi salvación

1El Señor es mi luz y mi salvación;
¿de quién puedo tener miedo?
El Señor defiende mi vida,
¿a quién habré de temer?
2Se juntan los malvados, mis enemigos,
para atacarme y destruirme;
pero ellos son los que tropiezan y caen.
3Aunque un ejército me rodee,
mi corazón no tendrá miedo;
aunque hagan guerra contra mí,
permaneceré tranquilo.

4Sólo una cosa he pedido al Señor;
sólo una cosa deseo:
estar en el templo del Señor
todos los días de mi vida,
para adorarlo en su templo
y contemplar su hermosura.
5Cuando vengan las desdichas sobre mí,
con su sombra el Señor me cubrirá,
me dará abrigo en su templo;
¡me pondrá a salvo, sobre una roca!
6Así podré levantar la cabeza
por encima de mis enemigos;
así podré ofrecer sacrificios en el templo,
y entre gritos de alegría cantar salmos al Señor.

7A tí clamo, Señor; escúchame.
Ten compasión de mí, ¡respóndeme!
8El corazón me dice:
"Busca la presencia del Señor."
Y yo, Señor, busco tu presencia.
9¡No te escondas de mí!
No me rechaces con ira;
¡mi única ayuda eres tú!
No me dejes solo y sin amparo,
pues tú eres mi Dios y salvador.
10Aunque mi padre y mi madre me abandonen,
el Señor se hará cargo de mí.

11Señor, muéstrame tu camino;
guíame en el camino recto,
por causa de mis enemigos.
12¡No me entregues a su voluntad!
pues se han levantado contra mí
testigos falsos y violentos.
13Pero yo estoy convencido
que llegaré a ver la bondad del Señor
a lo largo de esta vida.

14¡Ten confianza en el Señor!
¡Ten valor, no te desanimes!
¡Sí, ten confianza en el Señor!

Nos Escriben...

¡HACIA FALTA!

Apreciado hermano:

¡Magnífico! Nos hacía falta nuestro vocero. Su esfuerzo y sacrificio a ese respecto es altamente inspirador. A tantos les agrada el "balcón" que apenas quieren echarse al camino, allí donde la vida se derrama, como diría Mackay . . .

Ojalá que este esfuerzo cuaje en hermosos frutos para la gloria de Dios y el bien del hombre sufrido. Animo siempre, que el camino de la cruz —cuando se toma con sentido de amor— nos lleva a la victoria.

Espero conseguir algunas suscripciones acá en Naguabo. Deseándole el mayor éxito, me suscribo.

Suyo en El,

—GILBERTO ROBLES

oOo

NUEVO IMPETU

¡Puerto Rico Evangélico ha requeteresucitado! ¿Quién lo requeteresucitaría? ¡El que lo requeteresucitó, buen requeteresucitador sería!

Pues, nada menos que por un tocayo. Ya está circulando de nuevo la revista PUERTO RICO EVANGELICO. Y trae un nuevo ímpetu, un nuevo giro, un planteamiento distinto.

PUERTO RICO EVANGELICO viene a la luz y presagia una nueva etapa de lucha —es una revista evangélica distinta. Nos presenta el desarrollo de la Iglesia ahora— lleva el mensaje evangélico en la jerga moderna. Ha venido para hablarle al lector de hoy.

Ahora la veo resurgir —renovada, brillante, palpitante, amena, evangelizante.

—SAMUEL E. ROURA

TODO LO TIENES

(Salmo 24:1)

Rev. Gilberto Robles

Tienes el poder de transmutar el caos en cosmos y lograr que tu Espíritu incube un nuevo orden de cosas.

Tienes la sabiduría de colocar cada cosa en su sitio y de producir armonía en medio de tanta diversidad.

Tienes sentido de lo providente al dotar a cada criatura de lo que ésta necesita.

Todo lo tienes . .. .

Tuya es la luz que enciende luminarias que titilan en la noche oscura. Tuya es la gracia que se escancia en todos los caminos del hombre mostrándole a éste tu designio redentor. Tuyo es el amor que toma nuestra precaria humanidad elevándola a planos superiores. Tuya es la vida que discurre como las puras linfas que todo lo refrescan aa su paso.

Todo lo tienes . . .

El cielo donde se advierte la preciosa obra de tus manos. La tierra que dá frutos en su tiempo. El mar que se mueve a impulsos de los vientos y de las corrientes.

Todo es tuyo . . .

La mañana que se tiende —cbria de luz— sobre montes y valles. La tarde que es remanso donde el astro rey deja sus últimas reverberaciones. La noche que es pantalla donde refulgen tantas luces.

Todo es tuyo . . .

Tuyos somos nosotros que nos has colocado en este escenario de luces, sonidos y voces íntimas. Tú nos hiciste de polvo cósmico y pusiste en las honduras de nuestro ser tu llama eterna que nos conmina a andar contigo, en plena luz.

Tuyo somos y todo es tuyo . . . Porque tuyo es el reino, el poder y la gloria por siempre . . . AMEN.

CONSEJO PASTORAL

PREGUNTA

¿Es cierto que hay pastores que se abstienen de delegar tareas y funciones en su Iglesia por temor a perder su liderato, tronchando así las iniciativas y esfuerzos de jóvenes y adultos deseosos de servir a la causa?

RESPUESTA

En las reuniones de láicos de las Iglesias se escucha con frecuencia quejas en contra de la actitud que asumen algunos pastores con sus respectivas congregaciones, negándole a sus miembros una participación más efectiva y provechosa.

Se han escuchado voces alegando que el pastor ejerce un monopolio o control absoluto sobre todas las actividades y programas que desarrolla la parroquia. Ese control llega al extremo de impedir el desarrollo de las iniciativas de los láicos, ésto es, que "el pastor lo quiere hacer todo", y, de que "el pastor no delega", o de que "el pastor le tiene miedo a los jóvenes y otras expresiones parecidas.

Entienden los laicos que el pastor tiene funciones que lógicamente no debe delegar, ya que son inherentes a su ordenamiento, como por ejemplo, el oficiar en los matrimonios, y en los Sacramentos del Bautismo y de la Santa Cena.

Sin embargo, existen inumerables tareas que pueden ser coordinadas e inspiradas por el pastor, utilizando y canalizando las energías de los láicos para propósitos nobles y de servicio a los miembros de la Iglesia y de la comunidad en general.

Como ejemplos, pueden mencionarse, la organización de comités especiales de visitas a los hogares, la preparación de un boletín o periódico informativo, preparación de maestros de Escuela Bíblica, organización de actividades para la juventud, campamentos de verano, celebraciones especiales, aniversarios, certámenes y otros.

Desde la época inmemorial de Moisés, cuando el éxodo del pueblo israelita, éste escuchó los consejos de su suegro Jetro, quien le conminó a delegar las tareas para poder pensar y dirigir a su pueblo hacia la tierra de promisión. (Exodo: 18).

En la industria moderna se habla continuamente a los nuevos gerentes y empresarios del principio de delegación. En las funciones del gobierno se demanda la delegación de autoridad a los fines de darle vigencia al principio de la democracia basada en la participación. A mayor delegación, mayor participación.

Las iglesias, como institución social, a través de sus representantes eclesiásticos tienen que colocarse en la marcha de los tiempos, y aplicar aquellos métodos y procesos que ha traído la nueva tecnología. Y junto con esa técnica. poner en práctica la delegación de tareas. En esta forma, el pastor, podrá crear un equipo de trabajo, y él, actuando como coordinador, supervisar las tareas a realizar, dejándole tiempo para pensar y proyectar nuevos programas de acción social.

Los jóvenes están ávidos por participar. Lo que debe hacerse es canalizar sus energías y ayudarlos en sus anhelos de servicio.

El pastor que delega y le dá participación a sus miembros es un pastor que demuestra tener seguridad personal, liderazgo efectivo y una gran visión en su trabajo pastoral.

ISMAEL CABRERA INCORPORADO

UNICOS DISTRIBUIDORES DE: ZIPPER E HILOS TOLON

1255 AVE. ROOSEVELT PUERTO NUEVO, P.R.

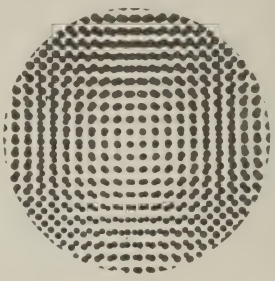

PAPELERIA PONCEÑA DE ERNESTO RODRIGUEZ

AVENIDA JOSE DE DIEGO núm. 15 PONCE, P.R. 00731

TEL. 843-0280

COSAS QUE YO HARIA...

VIAJES CULTURALES PARA LOS OBREROS

Viajar es vivir. Es soñar. Es anhelar y también es educarse. Nada aprovecha más al hombre que el confrontamiento directo y personal con otras culturas y otros hombres. Se enriquece la estimativa de valores. Se amplía el horizonte de actitudes. Se fecunda la semilla de la comprensión del entendimiento. Muchos siglos, atrás, ya Salomón, en su indiscutida sabiduría había expresado que sin la comprensión no había posibilidad pura de amar. Su frase fue: "Señor, concédeme la gracia de un corazón comprensivo". Cuando la persona comienza real y verdaderamente a comprender es cuando se inicia por el sendero del amor.

El hombre, en su incalculable afán de adquirir conocimientos ha pulverizado las murallas de la ignorancia, y, ha penetrado los incitantes caminos de la invención y del descubrimiento en forma milagrosa y realista. Su deseo de rasgar el velo de misterio de la naturaleza, lo ha impulsado a la realización de grandes sueños del ayer, convertidos hoy en innegables realidades.

Uno de los grandes inventos del hombre ha sido el avión, que, rompiendo velocidades ultrasónicas ha acortado las distancias entre los mundos y los hombres. Otros sistemas de comunicación marítima y terrestre han acercado a los pueblos y han posibilitado el ensanchamiento de las fronteras geográficas.

En Puerto Rico se advierte una compulsión hacia el viajar. Los viajes hacia la antigua tierra de promisión de los Estados Unidos, aunque mantienen su frecuencia, han sido superados por los viajes culturales hacia el Viejo Mundo, el Africa, y hacia el oriente misterioso e inquietante. El mundo desconocido detrás de la llamada Cortina de Hierro se ha convertido en lugar de preferencia. Ya se han abierto las ventanas hacia el mundo cerrado por las murallas de la China milenaria.

En los últimos años han aumentado considerablemente el establecimiento de agencias de pasajes, de instituciones cívicas, profesionales, religiosas y gubernamentales que han incorporado entre sus servicios, el establecimiento de una Oficina dedicada a los viajes culturales. El éxito ha sido rotundo. Los resultados han sido significativos. Las experiencias han sido enaltecedoras en alto extremo.

En base a estas ideas, una de las cosas que yo haría, sería establecer una Oficina de Viajes culturales para los trabajadores. Una manera práctica de enrumbar el proyecto sería a través del Banco Obrero, que concedería los préstamos culturales, y haría los arreglos de rigor, para la tramitación legal de los descuentos en los salarios de los trabajadores, o estableciendo las garantías que se acostumbran en casos similares.

El Banco Obrero podría servir de agente centralizador para programar toda una serie de itinerarios de visitas al exterior. Los incentivos serían excursiones a Sur América, Europa, Africa, Rusia, Japón, China y los Estados Unidos, con el propósito de conocer los logros y realizaciones de la fuerza trabajadora de diversos países. Además permitiría la confraternización con otros trabajadores del mundo: facilitaría el conocimiento sobre el terreno de la vida y las luchas de los sindicatos; estimularía el intercambio ideológico; fomentaría el turismo y, daría una nueva dimensión al movimiento obrero en Puerto Rico.

Un obrero que viaja es un obrero que amplía su frontera espiritual y su comprensión humana.

Por: Samuel E. de la Rosa V.

LEYENDA DE LA EDAD MEDIA

ASI NACIO EL PRIMER VILLANCICO

Escribe:

GLORIA VIRELLA

Erase un pobre juglar o artista ambulante que iba errante por los caminos con un laúd a la espalda, deteniéndose en los pueblos para lucir sus habilidades en las plazas públicas. Allí, después de vocear para atraer la atención, cantaba, declamaba romances, hacía piruetas, tiraba al aire y recogía diestramente cinco bolas que parecían de oro, y bailaba también, acompañándose con su laúd.

Después, pasaba el platillo para que dejasen caer en él algunas monedas. (¡Ay, todas de cobre!) A veces se refugiaba en alguna hostería del camino y allí, junto al fuego de la chimenea, narraba viejas historias a los parroquianos, a cambio de las cuales el hostelero le dejaba dormir junto a la lumbre.

Aquel invierno se presentaba crudísimo: la nieve había comenzado ya a extender su manto sobre los campos, a adornar los árboles con flores blanquísimas mientras los pájaros revoloteaban desolados en busca de algún tibio albergue. No era tiempo propicio para reunirse al aire libre en las plazas, y el pobre juglar voceaba inútilmente para atraer público a su espectáculo. Nadie salía de su casa.

Siente hambre.

El hambre empezó a dejarse sentir. Hubo días en que el pobre Antón, que así se llamaba el juglar, no tuvo ni un pedazo de pan para llevarse a la boca. Y lo más triste era que se aproximaba Nochebuena, en la que todos debieran ser felices y estar alegres por la venida de Jesús. Ese día había

SOCIEDADES BIBLICAS EN PUERTO RICO E ISLAS VIRGENES

AL SERVICIO DE LAS IGLESIAS
PARA LLEVAR LA PALABRA DE DIOS AL HOMBRE

TEL. 767-4165

CALLE EL ROBLE NO. 54
APARTADO 20821, RIO PIEDRAS, P.R.

REV. EFRAIN COTTO
Sec. de Promoción

REV. DANIEL NARVAEZ
Secretario Ejecutivo

que honrar al niño-Dios ante su "Nacimiento", bellamente iluminado, con el lecho de paja, los Magos, la Estrella. . .

Empezaba a caer lentamente la nieve en ese atardecer del veinticuatro de diciembre, cuando Antón, hambriento y casi muerto de frío, llamó a la puerta de un castillo perdido entre un espeso bosque. Abriéronle en seguida y una voz preguntó:

—¿Qué queréis?

—Albergue y un pedazo de pan, hermano— suplicó Antón —No me lo neguéis en este día, en que viene Jesús al mundo.

—Pasad— dijo el otro.

Y Antón entró, encontrándose de pronto en un amplio aposento profusamente amueblado y lleno de luces.

En un rincón se levantaba un hermoso Nacimiento y ante él se hallaban el castellano, su esposa, sus hijos y sus fieles servidores.

—¡Un juglar!— exclamaron todos al verlo.

Antón sonrió tristemente.

—Sí, un juglar errante, que morirá de hambre y de frío si no lo protegéis. Señor— agregó inclinándose ante el dueño del castillo—, os lo ruego, dejadme permanecer aquí.

El noble señor adelantose y dijo:

—Podéis quedaros aquí todo el tiempo que queráis. Hoy es el gran día en que viene Jesús. ¿Cómo os hemos de dejar sin techo, sin pan? Acercaos al fuego y tomad algo para confortaros.

Hizo una señal a uno de los criados, quien, poco después llevó a Antón vino caliente en una copa de plata, y un pastel apetitoso. El juglar no sabía cómo agradecer aquello, y sus ojos estaban llenos de lágrimas. En esto empezaron a oirse las campanadas y los dueños del castillo exclamaron: "¡Nochebuena! ¡Nochebuena!"

Todos se arrodillaron frente al Nacimiento, en muda adoración. Y de pronto, oyose una música que era alegre, pero que ponía honda emoción en los corazones, y una voz suave, armoniosa, cantó:

En el portal de Belén,
hay estrellas, sol y luna,
la Virgen y San José,
y el Niño que está en la cuna.

Era Antón que, no pudiendo hacer otra cosa, ofrecía al Niño Jesús su canto, que todos escucharon con arrobamiento, y que luego repitieron haciéndole coro al cantor.

Así nació el primer villancico.
:or, la época,

— FIN —

DE NUESTRA HISTORIA

DON EUGENIO MA. DE HOSTOS

"Siempre hay emoción al recordar la figura insigne del hombre de luchas puertorriqueño, don Eugenio María de Hostos, que en frase magnífica llamara don Antonio S. Pedreira, el Ciudadano de América.

Su vida toda, su peregrinaje, su obra, y su pensamineto se avivan con el recuerdo y en las alas del presente se vivifican para imprimirle el sello de presencia y de vigencia.

En su época, Hostos fue víctima de la incomprensión de sus compatriotas. Nadie quiso escucharlo cuando intentó infructuosamente de orientar buenamente a su pueblo. Nadie quiso escucharlo cuando pretendió señalarle doctrinas que promovían el bien social. Los oídos premanecieron sellados cuando se dispuso a introducir innovaciones al pensamiento y a las prácticas de entonces. La dieron la espalda cuando se propuso cimentar el camino hacia la creación de una conciencia nacional.

Luchó tesoneramente contra el escepticismo, el fatalismo y la actividad derrotista. Montado en su Rocinante de ideas arremetió contra el conformismo — ese fideillo del pensamiento — que carcomía las entrañas de los puertorriqueños. Y cuando se sintió ahogado por las circunstancias, se fue, se fue a otras tierras, donde encontró pueblos más comprensivos y más hambrientos de alimentarse con sus sabias enseñanzas, saturados de sentimientos nobles y puros.

PUERTO RICO LIBRE

Dondequiera que fue hizo patente su impaciencia aguijoneada por el volcánico anhelo de ver a Puerto Rico libre. Quería que los puertorriqueños se sintieran orgullosos de ser puertorriqueños.

Don Eugenio María de Hostos fue una escuela de actitudes. Paradigma excelso del sacrificio y del esfuerzo. Amó a Puerto Rico por encima de todos sus amores. Consideraba la política como la escuela del sacrificio ciudadano y no como el medrar insaciable de unos pocos por abarcar el poder del estado.

Sus luchas libertarias las realizó a pie firme y las más de las veces solo. Pero nunca se amilanó. El espíritu permaneció siempre libre para lanzar a la rosa de los vientos la calidad, la hondura y la brisa acariciadora de su verbo inflamado pero de una contudencia positiva de primer orden.

El 11 de enero de 1973, se cumplieron 133 años de su nacimiento en Mayagüez. Al recordar su peregrinaje por esta tierra lo vemos como un sol radiante que alumbra nuestras vidas y nos hace resaltar la recidumbre de su personalidad y de su obra.

SAVIAS EXTRAÑAS

Todavía seguimos sin comprender a De Hostos. Y las presentes generaciones de puertorriqueños se van nutriendo de savias extrañas a la personalidad de nuestro pueblo. Desconocen su propia historia. Ignoran la grandeza de espíritu como el de don Eugenio María de Hostos, y de otros grandes próceres puertorriqueños. Viven en un conformismo degradante y contagioso. Ajenos por completo al sacrificio y al esfuerzo. Esperan que todo se les dé digerido. Ese es el mal de nuestra época, contra el cual tuvo que batallar también don Eugenio María de Hostos en su propia época.

El mejor tributo que podemos rendir a la memoria del Ciudadano de América es dedicarnos con devoción a redescubrir su pensamiento, a buscar en su obra, a darle realización a sus conceptos, y aplicar aquellas doctrinas que aun tienen vigencia en nuestro ambiente.

En al hora de las reivindicaciones patrias, don Eugenio María de Hostos ocupará el honroso sitial de primera magnitud que le corresponde como cuadra a todo un hombre de lucha.

GALERIA DE PROTESTANTES PUERTORRIQUEÑOS ILUSTRES

Rev. Domingo Marrero Navarro

El profesor universitario Don José Ferrer Canales, escribió unas líneas dedicadas a la memoria de Domingo Marrero Navarro. He aquí algunas de sus expresiones más sentidas.

—Marrero era un nombre— síntesis de virtudes cristianas y estoicas. En su palabra había aromas del perfume de los lirios con que Jesús tejía sus parábolas. Había acentos y resonancias biblicas de esperanzas y la visión social y ética del Cristianismo más puro. Porque Marrero era un humanista cristiano.

En Marrero estaba el pensador independiente, de radicales criterios propios, el historiador de las ideas universales y de su patria, y quien, para mí, tenía hoy la mejor brújula en Puerto Rico y una de las mejores en el mundo hispánico, para orientarnos e iluminarnos por los rumbos de la compleja filosofía del siglo nuestro.

. . . Maestro en las más difíciles de todas las oratorias, la religiosa, su elocuencia brillaba también en la tribuna cívica. La historia universal, la moral, la metáfora, el giro lingüístico popular ,la pintura y el cálido tono de su voz daban emoción, color, calidad estética y profundidad a los párrafos de aquella prosa moderna, viva, sustancial y siempre del más noble eticismo.

. . . Conocí a Marrero precisamente en un mitin de rebeldía y protesta estudiantil, junto a Gilberto Concepción de Gracia, entonces estudiante de Derecho, en la Calle José de Diego, en la parada 22, en lejanos días en que los universitarios, creo, pedían un Rector puertorriqueño. Tengo muy presente que José A. Bultrago al hacer la presentación del joven Marrero dijo aquella noche: "Va a hablar ahora un Ministro de Dios".

. . . Recuerdo también a Marrero como diez años después, en el frío de Nueva York ,junto a nuestro entrañable Aguedo Mojica cuando éste iba hacia el Congreso de la Juventud en Londres. Lo evoco en el campus universitario de Columbia, dictándonos una conferencia sobre el descubrimiento de Puerto Rico en Teachers College. Lo veo en el púlpito. Inolvidable es uno de sus sermones en una iglesia hispánica en el Bronx. Y lo escucho en la tribuna pública.

. . . Era, en el prístino sentido de la frase, un Ministro de Dios, y en el altar y fuera del ámbito de la Iglesia sus sermones invitaban a ir, más a Jerusalén que a Roma. Y con ansia de ultimidades, habló de "virtualidad de las cosas del espíritu".

. . .Maestro, era escultor, modelador de almas, tallador de caracteres. Sócrates nuestro, interrogaba para que la verdad se nos fuese revelando y luego ponía toda su sabiduría al alcance de los recién iniciados.

Creo muy justas las palabras con que el Dr. Francisco Manrique Cabrera describió estos aspectos de la personalidad de Marrero en esta feliz síntesis: "Religioso de raíz honda y alta estirpe, maestro de ancha vena y rica veta, pensador fervoroso y perspicaz, y sobre todo Hombre cabal de ilimitada calidad humana".

. . . Pastor de almas, profesor de juventudes, honró la cátedra y la Universidad.

. . . Lo ví ascender desde los planos de la mayor pobreza en Ponce, sin sometimientos, con esfuerzo personal, con dignidad, con entereza, a la serenidad, a la luz del triunfo en Congresos de Filosofía, en su Iglesia, en el Ateneo, en la Universidad, en la Patria. Fue un estudioso, un investigador ejemplar en Puerto Rico, en Nueva York, en Leipzig, en Marburgo.

. . . En Marrero tuvimos un apóstol del Evangelio vivo, de la moral social y del civismo patrio. Nunca, un mero espectador embalconado, sino un hombre de la arena con perfecta conciencia de la profunda filosofía que encarnaba.

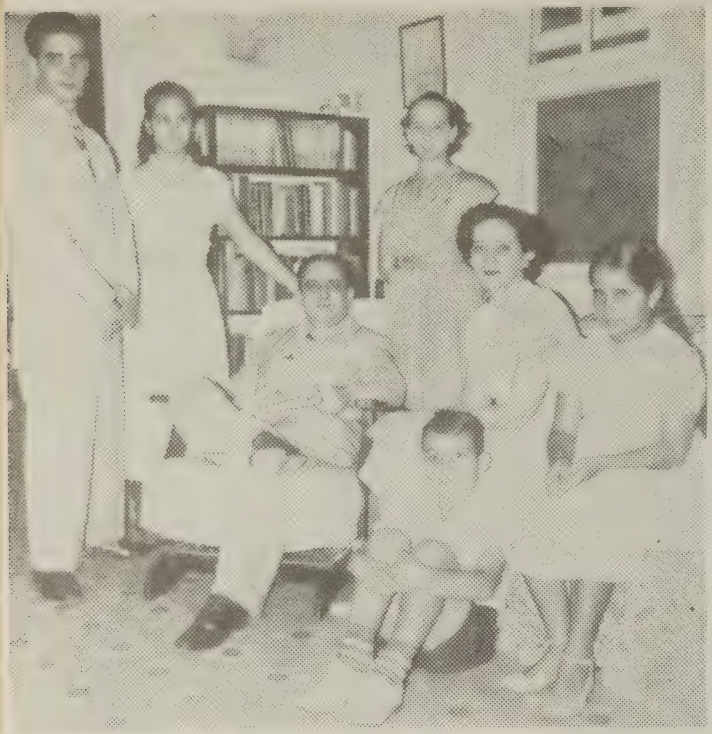

La familia del Rev. Marrero Navarro

. . Un verdadero apóstol. No po-
mos, por ello, dejar de leer esta
a de El Centauro sin asociarla a
autor: "No se puede calzar la san-
lia profética ni ceñir cíngulo apos-
lico, si no se es capaz de honrar-
, no con unos cuantos renglones
ideas más o menos luminosas,
o con la lealtad íntegra y sacrifi-
al de toda una vida."
. . . Domingo Marrero —pensamos
símbolos— llevó sandalias y cín-
lo de apóstol, y los honró con una
da íntegra de lealtad y decoro. . .
(Termina el extracto del artículo
l Dr. Ferrer).

Incluímos algunos datos sobre Ma-
ero Navarro. Nace en Ponce, el 11
enero de 1909. Muere en Río Pie-
as, el 20 de agosto de 1960. Diplo-
a de Teología (1929); Seminario
vangélico de Puerto Rico; A. B.
932), Universidad de Puerto Rico;
. Th. (1943), Seminario Evangélico
Puerto Rico; A. M. (1943), Univer-
dad de Puerto Rico; Estudios Gra-
uados: Drew University '(1945-46);
niversidad de Columbia, N. Y. 1945-
5; Union Theological Seminary of
ey York (1946).

Record de Servicios: Pastor Metodista en Villa Palmeras, Garrochales, Arecibo, Ponce, Hato Viejo y Caniaco (1930-35); Misionero a la República Dominicana (1935-38); Pastor Universitario (1938-45); Catedrático, Universidad de Puerto Rico (1943-45); Secretario Ejecutivo del Comité de Educación Cristiana de la Asociación de Iglesias Evangélicas de Puerto Rico (1939-45); Presidente de la Asociación de Iglesias Evangélicas de Puerto Rico (1940-41); Presidente del Comité de Educación Cristiana de la Iglesia Metodista (1939-1948); Delegado a la Conferencia Mundial de Juventud Evangélica, Amsterdam, Holanda (1939); Delegado al North American Administrative Committee, Poughkeepsie, N. Y. (1940) y al Congreso Mundial de Educación Cristiana, México (1941); Profesor de Antiguo Testamento, Seminario Evangélico de Puerto Rico (1945 en adelante) y Decano de la Facultad de Estudios Generales, Universidad de Puerto Rico (1959).

Autor de: El Centauro, Persona y Pensamiento de Ortega y Gasset; Meditaciones de la Pasión; Los Fundamentos de la Liberad.

El movimiento de descubrimiento

La historia del hombre y el propósito de Dios son elementos que, cuando se juntan como parte de la Historia, hacen inevitable que ésta contenga la descripción del camino por el cual los hombres encuentran a Dios y a la vez un mejor entendimiento de cómo es El. Largo es el camino del descubrimiento, que va desde la creencia en que Dios vive en todo árbol verde o en la cima de todo monte y la creencia en El como Dios Unico, el Señor de los Cielos y de la Tierra. El hombre sólo puede llegar a conocer a Dios porque antes Dios quiso manifestarse a los hombres. La base para que el hombre le descubra, es la revelación que Dios hace de sí mismo y que se hizo plena cuando el Hijo, quien conoció al Padre, vino a los hombres. Con la venida de Jesús se llega a la meta, en la respuesta del hombre a la revelación que Dios hace de sí mismo. Quien lea la Biblia debe aprender a trazar este MOVIMIENTO DEL DESCUBRIMIENTO según se halla registrado en sus páginas.

D. T. Niles, en ¿Cómo leer la Biblia en nuestros tiempos?, C.U.P., México.

LA ESCUELA DE MI BARRIO

En la guinda más empinada de Almácigo Alto, como una antorcha encendida alumbrando la oscuridad, estaba la escuelita del barrio. Toda de zinc pintado de rojo, el sol estallaba en su techo y costados incendiándola en luminosidades. Los campesinos la conocíamos como "la escuela colorá". Mayas y magueyes cercaban el patio donde tórtolas y mozambiques jugaban "a que no me cojes" con los muchachos. Cuando empezaban las clases, blusas y mamelucos poblaban las veredas que desde los barrancos y lomas del barrio se extendían hasta las mismas puertas de la escuelita. Veredas que eran como brazos de campesino entregándole sus hijos al salón de clases. Allí aprendió a leer mi primo Ismael. Y yo, pequeñín, le veía irse temprano en la mañana, lápiz y libreta en ristre, como un héroe a derrotar ignorancias. A mí no me apuntaron porque no tenía edad. Y cuando Ismael, ya entrada la noche, repetía sus lecciones bajo la luz del quiqué, mis ojos eran como niños perdidos en los caminos de letras de sus lecturas de primer grado.

Al otro año nos mudamos para el pueblo y me apuntaron en la escuelita de un templo del culto evangélico. Santia Fabiani, misionera y maestra, me enseñó a leer y escribir. — Manos tiernas guiando dedos torpes por los costados de las letras y llenando los ojos de asombro ante los misterios de la palabra. — Hoy, treinta y cinco años más tarde, no existe la escuela colorada. "Se la llevó San Felipa", me dijo un día el tío César. Y yo, que nunca tuve el privilegio de entrar en ella, sólo tengo que cerrar los ojos para verla, allá en la guinda más empinada de Almácigo Alto, como una antorcha encendida alumbrando oscuridades. Su recuerdo, como el de las manos tiernas de Santia Fabiani enseñándome a leer y escribir, es tizón encendido que calienta cada día más mi esperanza en la escuela y en el maestro.

Enrique Rodríguez Santiago

La actividad llamada Key '73 en inglés, nombre que hemos traducido por Clave '73 al español, comenzó en 1967 con una reunión celebrada en el Francis Scott Key Motel, cerca de Washington, D.C. Como puede notarse, el *Key* del título proviene del apellido del célebre autor del himno nacional americano.Sin embargo, como dicho nombre tiene poco que decir al pueblo hispano, tomamos la palabra "key" y la hemos cargado de otros significados.

Puede traducirese "llave" y también "clave." Ambos vocablos son significativos; el evangelismo es en cierto modo la llave que puede abrir la puerta de la salvación a muchos. Jesús, "el que tiene la llave de David, el que abre y ninguno cierra," es el tema y contenido del Evangelio. También puede ser la clave de un estilo de vida evangelístico, viniendo a constitiur la tónica de nuestra vida total. Hemos adoptado la útima traducción porque el versículo usado en la publicidad de la campaña tiene precisamente ese sentido: "Solamente que os comportéis como es digno del evangelio de Cristo."

La reunión inicial, convocada por Carl Henry, el teólogo protestante y Billy Graham, el conocido evangelista, trajo como resultado la decisión de comenzar un gran movimiento evangelístico en el cual unas 130 denominaciones habrán de tomar parte. El año 1973 fué escogido para el inicio de la campaña y la División de Evangelismo de nuestra Convención Bautista asumió la responsabilidad de implementarla en las iglesias de la denominación.

Los Bautistas Americanos han adoptado los siguientes principios normativos, como objetivos de la campaña. "Dirigir u orientar a los Bautistas Americanos de modo que desarrollen un estilo evangelístico de vida para el pueblo de Dios, en su misión en el mundo." Ese estilo evangelístico de vida tiene siete caractéristicas:

Arrepentimiento:	crear una actitud confesional que nos hace reconocer nuestra participación en el pecado del mundo.
Afirmación:	reconocer que hay salvación de dichos pecados al afirmar a Jesu cristo como Salvador y Señor.
Proclamación:	reconocer que es nuestro deber proclamar los grandes actos de Dios en todas las circunstancias de la vida
Invitacion:	entender que esta participación envuelve el llamamiento a otros a decidirse por Cristo — de modo que otros puedan llegar a ser lo que Dios quiere que esas personas, congregaciones o instituciones sean.
Celebración:	reconocer que una actitud jubilosa, llena de alegría, da testimonio de la dádiva divina de vida y esperanza.
Dedicación:	cambiar nuestras lealtades: de una vida vivida de acuerdo con nuestros propios patrones a una que responde a los patrones de vida dados por Dios en la persona de su Hijo. Estas nuevas formas incluyen envolvimiento en las necesidades y anhelos de los pueblos del mundo.
Sacrificio:	reconocer el riesgo envuelto en tratar de llevar un modo de vida evangelístico; entender que el llamado de Dios no es fácil, ni personal ni corporativamente. Envuelve estar con El, en los sitios de peligro.

Clave '73 es para todos aquellos que reclaman a Dios como padre y a Jesús como Salvador. No hay esferas separadas: religiosas, clericales o sagradas. Cada cristiano es un profeta y sacerdote, uno que proclama las Buenas Nuevas del amor de Dios para el mundo.

El "mundo" incluye toda las áreas y actividades en que el cristiano se envuelve. De persona a persona, en grupos, en instituciones. La política y las prácticas de nuestros días funcionan de modo que niegan el Evangelio y su poder liberador. Clave '73 responde a las necesidades y éste es el propósito que lo mueve. Clave '73 se ha planeado para concientizar al pueblo de Dios, en sus instituciones, sus grupos y personalmente, de modo que la buena nueva encarne en todo aspecto de sus vidas. Cada persona, al desarrollar un estilo evangelístico de vida, está incompleta si no tiene en cuenta las tres fases de expresión y actividad y deja fuera de su interés evangelístico alguna de ellas.

La implementación de Clave '73 no seguirá un plan único, aunque se proveerán recursos organizados. Cada persona, congregación o institución tendrá que estudiar los propósitos de Clave '73 y bajo la dirección del Espíritu Santo, dará forma a un programa que envuelva a esa persona, congregación o institución en el estilo evangelístico apropiado para llevar a todo el mundo el Evangelio de Jesucristo y le haga conciente de las responsabilidades que su aceptación envuelve. "Si alguno está *en Cristo, nueva* criatura es."

LA ORACION: ARTE OLVIDADO

Ultimanente hemos tenido dos experiencias que, comparándolas y meditando sobre ellas, han dado lugar a este artículo. Asistimos a una reunión de una junta escolar compuesta por diversos elementos de la comunidad. Al abrir la sesión se nos pidió tuviéramos la invocación, una oración pidiendo la dirección de Dios sobre los trabajos de la junta. Era esta una reunión puramente secular.

Pocos días después asistimos, no a una, sino a dos reuniones de cuerpos oficiales que rigen organizaciones de carácter religioso. Varios de los miembros de esos grupos eran ministros; todos eran personas afiliadas con iglesias. En ninguna de estas reuniones se hizo una oración inicial, ni mucho menos de clausura.

Nos preguntamos: ¿será que las personas envueltas en las organizaciones seculares tienen mayor conciencia de sus limitaciones y buscan por tanto la dirección y ayuda divina?¿Será que los religiosos estamos tan seguros de nuestra relación con Dios que damos por descontado que cuánto hacemos tiene la divina aprobación y por lo tanto la oración sale sobrando? La pregunta queda pendiente.

Hemos observado sin embargo, que más y más las reuniones de oración están desapareciendo del programa de las iglesias. Más aún, la frase "culto de oración" parece haber tomado un significado negativo y es evitada por algunos de nuestros compañeros. Poco a poco la oración, como actividad cristiana, está convirtiéndose en un arte olvidado, cultivado tal vez por individuos "peculiares" y fuera de la corriente moderna, entes pasados de moda en sus conceptos religiosos.

¿Ha pasado de moda la oración? Sería sólo para los cristianos de su tiempo que Pablo dice "quiero pues que los hombres oren en todo lugar . . . exhorto ante todo que se hagan rogativas, oraciones, peticiones y acciones de gracias por todos los hombres . . . para que vivamos quieta y reposadamente en toda piedad y honestidad? ¿Estaría equivocado Santiago cuando afirmaba que "la oración eficaz del justo, puede mucho?"

Creemos que Pablo y Santiago son tan de actualidad hoy como lo fueron en su época, porque ellos no hicieron sino seguir el ejemplo y el precepto de Jesucristo mismo. Una y otra vez Jesús, quien aparentemente tenía menos necesidad de la oración, se entregó a ella por períodos dilatados. En más de una ocasión instó a sus discípulos a orar y no desmayar y tomó el tiempo necesario para enseñarles a orar. ¿Malgastó acaso Jesús su tiempo en instruir a sus discípulos en una actividad inútil o innecesaria? Estamos convencidos que no, y es por eso que creemos que la renovacion de nuestras vidas personales y las de nuestras iglesias sólo pueden venir de un interés genuino en la oración.

Hay sí que corregir ideas supersticiosas y por tanto equivocadas sobre la oración.

Esta no es una formula mágica para obtener sin trabajo lo que deseamos. Podemos pasar días y noches orando porque el Señor envíe un avivamiento a la iglesia, aumente la asistencia, multiplique las ofrendas. Pero nada ocurrirá a menos que nosotros mismos no nos hagamos agentes, los instrumentos, por medio de los cuales la oración habrá de ser contestada. Hay muchos hermanos que oran al Señor pidiendo "envíe obreros a la mies" cuando el Señor está precisamente enviándolos a ellos mismos y no responden a su encomienda.

Y hay que recalcar que Dios contesta las oraciones, pero no necesariamente en la afirmativa. Si nosotros podemos y solemos decir "no" a ciertas peticiones que se nos hacen, ¿no tiene Dios acaso el mismo derecho? Dios siempre contesta y a veces nos dice que no. Y él sabe por qué lo hace. Ya alguien ha hablado del peligro de la oración, peligro que consiste precisamente en que Dios nos conceda todo lo que pedimos, cuando lo que hemos pedido quizá sea para nuestro daño. Dios sin embargo es un padre bueno y si nosotros siendo malos damos buenas dádivas a nuestros hijos, cuanto más nuestro Padre celestial dará buenas cosas a los que le piden.

Unos cartelones que estuvieron en boga por algún tiempo proclamaban "La oración cambia las cosas." Podemos decir que esta es solo una verdad a medias. Las cosas pueden cambiar a nuestro alrededor como resultados de la oración. Pero no siempre. Es verdad sin embargo, que la oración cambia al que ora y su relación con las cosas viene a ser distinta. De ese modo, aún cuando las cosas no han cambiado, la oración trae un cambio favorable ya que entonces nos confrontamos a nuestra circunstancia de manera distinta.

La oración tiene que volver a ser actividad y colectiva de los cristianos. Hemos de redescubrir el arte olvidado de la intercesión, el gozo de la celebración de los grandes actos de Dios expresado en acciones de gracias, la suplicación por todos los santos. Y "aquel que es poderoso para hacer todas las cosas mucho más abundantemente de lo que pedimos" contestará nuestras oraciones.

—S.S.F.

Nos Escriben...

DESDE NUEVA YORK

Estimado Hermano:—

Es de gran satisfacción recibir la Revista PUERTO RICO EVANGELICO bajo su idónea dirección, augurándole, con la gracia del Señor, una vida permanente, ya que encontré en sus páginas exquisito alimento espiritual.

Con la mayor consideración,

—PROF. ACACIA MANGUAL

204 W. 85th. St., Apt. 4
New York, N. Y. 10024.

JUBILO

Queridísimo hijo:

Debo decirte que, desde que conozco a Puerto Rico Evengélico no me había entusiasmado tanto con su lectura como ocurrió con el ejemplar que me enviaste.

Lo leí, por decirlo así, "de cabo a rabo". Aproveché luego el tiempo para enseñarlo a algunos miembros de iglesias, y puedo decirte que fue tan profunda la exhalación de júbilo que lanzaron, que llegué a creer que si hubiera recibido en esos días los ejemplares, hubiera logrado algunas suscripciones.

Muy nítida la presentación. Muy variada e interesante la lectura de sus artículos de fondo, y sobre todo muy abundante. Tal parece que el raquítico niño de una época no muy lejana se le ha dado una buena dosis de vitamina especial, para volverlo a sus tiempos primitivos.

Un fuerte abrazo de éxito de,

—TU PADRE

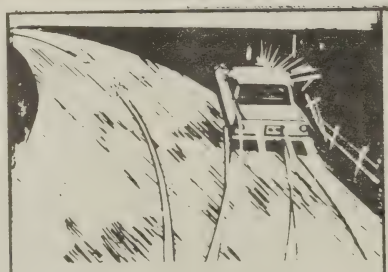

El Conductor Cauteloso estará siempre alerta a las franjas de la carretera para no salirse inadvertidamente de la misma.

En las autopistas hay que combatir la hipnosis nocturna, el cansancio, el sueño y la influencia de las bebidas alcohólicas.

SE ESTA CONSTRUYENDO UNA SOCIEDAD ENFERMIZA

Parece que existe actualmente en todo Puetro Rico una serie de aspectos morales degradantes que deben requerir nuestra más inmediata atención.

Es un hecho sabido, por ejemplo, que el homosexualismo, tanto desde el punto de vista femenino como masculino, está teniendo un auge que cada día es mayor, degradando el sistema moral de la sociedad.

Conviene aclarar inmediatamente que no es nuestra intención hacer un ataque, ni siquiera una crítica, al aspecto homosexual, ya que ello en muchas ocasiones está fuera del control y aún fuera del alcance de la fuerza de voluntad de estos seres humanos. Es más, es nuestra creencia que este aspecto podría ser un aspecto positivo dirigido al mejoramiento y a la purificación original del ser humano en sí. Nuestro conocimiento histórico especialmente bíblico y místico señala que es muy probable que en un principio el ser humano fuera bisexual. Es decir, que sólo existían hombres que tenían ambos sexos y que se satisfacían sexualmente ellos mismos. De ahí el hecho que cada hombre tenga algo de mujer y toda mujer algo de hombre.

Lo que sí estamos atacando son los derivados degradantes y dañinos que surgen como consecuencia de esta práctica homosexual.

La Prostitución

La tendencia hacia la prostitución es otro aspecto degradante que se observa en nuestra sociedad. No debe existir, sin embargo, nada en contra de la prostituta en sí, sino en contra de la práctica de perversión moral de la prostitución propiamente. Es decir, el hecho de inducir a otros a seguir este mismo camino.

La droga y el alcoholismo son otros males que se observan con bastante regularidad en nuestra sociedad.

Todo lo anterior en concomitancia con la moda, a veces inmoral, ofrece un cuadro de degradación moral en nuestra sociedad.

Dr. Adrián Díaz Ruiz

Escribe:

DR. ADRIAN DIAZ RUIZ

Conviene también aclarar que nada tenemos en contra de la moda, al contrario, nos agrada aunque algunas son simplemente repugnantes. Ello, al igual que el homosexualismo, puede mirarse en forma positiva hacia una evolución de purificación del ser humano, pues como es sabido bíblicamente, Adán y Eva, mientras fueron puros, estuvieron desnudos en el Paraíso.

Deshumanización

Todo lo anterior, no obstante, no tiene una tendencia hacia la purificación del ser humano, sino a su deshumanización. Podría decirse que se está construyendo una sociedad enfermiza. Una sociedad se enferma, se deshumaniza, cuando se pierden los valores elevados del ser; cuando el pensamiento es uno mundano de maldad, de egocentrismos, envidias, odios, etc.; cuando se desprecian y se desatienden los valores espirituales, cósmicos y místicos; cuando se desprecia a la Creación Divina misma (todos sabemos de la práctica abortiva en nuestra sociedad).

Creemos que es tiempo de que estos problemas sean analizados y que sean solucionados en todo el país. Hacemos estos planteamientos ya que aparentemente nuestra sociedad, debido a otros problemas de índole puramente material que también requieren solución, ha gastado y continúa gastando sus energías, tiempo y recursos en ellos mientras el problema moral continúa acentuándose y posponiéndose indefinidamente. Nosotros debemos ser los creadores de una sociedad saludable. La sociedad se-

SUSCRIPCION

Sr. Director
Revista Puerto Rico Evangélico
Calle El Roble No. 54
Río Piedras, P. R. 00928

Deseo suscribirme a la Revista Puerto Rico Evangélico, por lo cual le incluyo ☐ cheque, o ☐ giro postal por la cantidad de $4.50 correspondiente a un (1) año de suscripción y le autorizo a comenzar a enviármela a la siguiente dirección:

_____

_____

_____

_____ _____

Fecha Firma

rá como nosotros la creamos y nuestra sociedad actual no es una saludable, sino enferma.

Los problemas materiales surgen precisamente cuando se abandona la moral, la espiritualidad. Seres con suficiente moral y espiritualidad no cometerían jamás las atrocidades que hoy se están cometiendo en toda la Isla.

Enfermedades del Espíritu

Atendamos, pues, estas enfermedades del espíritu educando nuestros hijos en la mejor forma posible antes de que sea demasiado tarde. Construyamos así una sociedad más saludable y menos enferma.

Proponemos para ello la introducción de cursos éticos y de relaciones humanas tanto en las escuelas públicas como privadas, así como la intensificación de estos cursos en todas las universidades. Proponemos, además, que se ofrezca un subsidio gubernamental equitativo a todas las instituciones que fomenten la expansión del conocimiento de los valores espirituales y humanos. Proponemos también la creación de un cuerpo juvenil que propenda al desarrollo de estos valores humanos y espirituales.

Gabinetes de Cocina
ORBIT
Gran Venta Inauguración
NUEVO SHOWROOM
10% DESCUENTO Y HASTA 36 MESES PARA PAGAR
ADEMAS... GRATIS WALLPAPER
Para toda su cocina con la compra de sus Gabinetes. Seleccione su Wallpaper GRATIS entre 20 diseños disponibles.
No Incluye Instalación Del Wall Paper

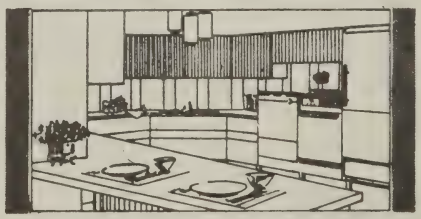

Este es un ejemplo de una de nuestras famosas cocinas
Véa éste y otros modelos en nuestro moderno showroom, tenemos cómodo estacionamiento. Estimados sin compromisos.
The Kitchen Showcase
Ave. 65 Inf., Núm. 400
Río Piedras, Puerto Rico
Tel. 764-1831
UNA DIVISION DE INDUSAG CORP.

NORMAS PARA DIRIGIR UN ESTUDIO BIBLICO EN GRUPOS

POR ANA M. CEPOLLINA

Una mujer, muy preparada para la obra pastoral, afirmó: "El estudio bíblico no es una conferencia, ni un sermón en que una persona habla y los demás escuchan. Al contrario, el estudio bíblico tiene por objeto profundizar más y más en el mensaje de las Sagradas Escrituras, procurando escuchar todos juntos lo que Dios dice en el pasaje que se estudia".

Lo ideal es un estudio compartido en forma dinámica. Si se trata de evangelizar no se debe hacer alarde de concimientos teológicos, ni lanzar a oídos de las personas torrentes de palabras que no entienden, ni mucho menos acusarlos de "ignorar las Sagradas Escrituras", o de "quebrantar la ley divina".

El estudio de la música, por ejemplo, consiste en teoría, práctica y apreciación. Lo mismo podría decirse de un estudio bíblico bien dirigido. Como el director tiene que presidir el estudio, pronto los que escuchan se dan cuenta si sólo se trata de teorías o si lo que se dice es fruto de la práctica, de la experiencia, de la convicción. En la dirección de un estudio de la Biblia la experiencia es asunto primordial. Es muy importante también el acto de compartir los conocimientos y observar cómo se llega a la luz a medida que se penetra en el pasaje. Es imposible permanecer en las orillas de ese mar. Es indispensable lanzarse a conocer el fondo. Pero esto no se debe imponer, ni presentarse ya triturado y masticado por el director. El director de un estudio bíblico sólo debe ser un *guía* que acompaña al grupo en su búsqueda de la verdad.

NORMAS INDISPENSABLES

Estudiemos algunas de las normas indispensables para todo *guía* en el estudio de las Sagradas Escrituras. Hablaremos especialmente a las mujeres que laboran en alguna sociedad femenina. No obstante estas enseñanzas se aplican también a todo tipo de persona que desee enseñar la Biblia.

1. El estudio de la Biblia será mucho más provechoso si se realiza después de una juiciosa preparación. La improvisación no conviene en estos casos.
2. Es necesario saber a quiénes se dirige el estudio. ¿Se trata de mujeres nuevas en el evangelio? ¿Son amas de casa? ¿Acaso son obreras o empleadas? ¿Son mujeres de edad avanzada? ¿Son jóvenes?
3. Es conveniente que el guía lea el pasaje en varias versiones de la Biblia, especialmente la Revisión de 1960 y en la Versión Popular.
4. Es necesario leer el pasaje en voz alta, en dos versiones, anotando las diferencias más notables entre una y otra versión. Este podría ser el primer paso en el estudio.
5. Hágase, en la introducción, el marco del pasaje, explicando brevemente por qué fue escrito, en qué época, dónde ocurrió, etc. Un buen comentario de la Biblia puede ser

una ayuda poderosa en este sentido.

6. Dése unos momentos para que cada participante lea en silencio el mismo pasaje, meditando en él. A veces conviene preguntar: ¿Qué versículo le ha llamado más la atención? ¿Qué significado encuentra?
7. Después de estos pasos, ya se está avanzando en terreno preparado, y estaremos listos para entrar en la segunda parte. Esto podría hacerse en todo el grupo o quizás dividiéndolo en dos o tres grupos más pequeños. Antes de separarse en grupos conviene que se lleven algunas preguntas para contestar. Esto evitará que se alejen del tema en conversaciones, quizás inútiles.

Para que la práctica de este método no sea rutinaria y el guía incurra varias veces en los mismos errores —¿quién no los tiene?— conviene que se haga una valoración a solas. Por ejemplo: ¿Se ha excitado, al guiar el estudio, frente a personas tenaces o contradictorias? ¿Se ha empecinado en un punto de vista muy personal? ¿Habló demasiado? ¿Mostró poca simpatía hacia las personas que lo ponían en aprietos? ¿Tuvo la sinceridad de decir, en algún momento, que no le es posible contestar cierta pregunta difícil? ¿En qué va a cambiar la próxima vez? ¿Hay otros métodos nuevos que desearía utilizar?

Esto parece elemental. Pero queremos hacer una salvedad: Muchas *guías* en el estudio de la Biblia tienen temor a la discusión. A veces se abusa de la participación, se acapara el tiempo o hablan demasiado de sí mismas. Esto no es conveniente. Conviene, por lo tanto, quitarse el temor. Recomendamos acostumbrar a las personas al hábito de pedir la palabra, estimular a los tímidos que nunca hablan, diciendo, por ejemplo: ¿Qué opina usted? Es indispensable tratar de que todos sean breves y claros en sus intervenciones, que se mantengan en el tema, que no pierdan el interés.

DISCUSION

Es muy conveniente que la discusión se haga a base de una serie de preguntas escritas claramente en el pizarrón o en papeles que se distribuyen entre los participantes. Si no es posible discutir todas las preguntas, por lo menos el grupo puede elegir las más interesantes. Dígase algo importante: si la discusión es muy dinámica y hay necesidad de continuarla, déjese algunas preguntas para otra ocasión. Si planea otro estudio, téngase en cuenta que no debe pasar mucho tiempo entre uno y otro.

Una buena discusión de un tema no debe ser un fleco lleno de hebras cortadas. Esto debe terminar en algún tipo de borla, en un clímax, en un pensamiento cumbre, en una enseñanza práctica que resuma lo más importante del pasaje en estudio. El *guía* debe tener su propio clímax. No obstante, la conclusión es más valiosa si surge del grupo, aunque ella encierre un punto diferente al del guía. No se debe precipitar la llegada de ese punto culminante de inspiración. Esto no quiere decir que se debe prolongar el tiempo del estudio a gusto de quienes nunca tienen apuro. Sugerimos que se haga un plan del uso del tiempo. Si hay 50 minutos para el estudio, el tiempo podría dividirse como sigue: Lectura del pasaje, cinco minutos; explicación de la situación, época, etc. (introducción), 10 minutos; preguntas y discusión, 25 minutos; aplicación, 10 minutos. Este plan parece relativo, pero es bueno probarlo.

Lo más importante en el desarrollo de un estudio bíblico debe ser el que cada participantes adquiera el hábito de estudiar la Biblia frecuentemente y vivir bajo las enseñanzas que en el estudio permanente se adquieran. Se busca que cada estudiante de la Biblia viva las enseñanzas de la Palabra de Dios y dé testimonio vivo de lo que es Jesucristo, el Señor, cima y luz de todo estudio de las Sagradas Escrituras.

FUNERARIA
PORTA COELI

APARTADO 627,
BAYAMON, P. R., 00619
TEL. 785-0325

LIBROS

EL CUARTO MUNDO (Novela)

Por: Justo González Carrasco

COMENTARIO BIBLIOGRAFICO DIARIO EXCELSIOR, MEXICO.

Columna Temas de la Semana, por Pedro Grinfoire (Dr. Gonzalo Báez Camargo).

BIBLIOGRAMAS: ¿Dónde pasa la acción de "4to. Mundo", del novelista cubano Justo González Carrasco? ¿En La Habana, en Montevideo, en Guatemala, en Bogotá. . . ? (Ediciones Antonio Lehmann, San José, Costa Rica). El escenario no importa realmente. Puede ser en cualquier país de nuestra América, sacudida por el terrorismo, tarado por la injusticia social, encandilado por una revolución libertadora por la violencia, en que hay cristianos —inclusive sacerdotes católicos y pastores protestantes— que por confusión o ingenuidad, cooperan con marxistas de bomba y metralleta.

Es una novela. Pero también historia actual. El autor fue en su juventud marxista convencido y militante de ABC, movimiento clandestino revolucionario contra Machado. Exiliado de Cuba a resultas del castrismo, fue hasta su jubilación reciente, apóstol de la alfabetización en Centroamérica. Ahora creyente cristiano, incorpora a su relato la descripcin vívida de los mecanismos de la violencia terrorista, pero hace más: sitúa en posición clave y en función redentora, la figura y el mensaje de Cristo. Despeja el camino hacia El y hacia verdadera justicia, de ilusiones encarnadas en el padre Ambrosio y el pastor Lorenzo, personajes de la novela que, sin llamarse así, pudieran ser "cristianos por el socialismo", con la mejor, y a la vez la más frustrada, de las intenciones.

El "4to. Mundo" puede ser adquirido del Rev. Prado, al precio de $2.50 el ejemplar, escribiendo al P. O. Box 6778, Loíza Station, Santurce 00914 o personalmente en Ave. Baldorioty de Castro, entre Pesante y Diez de Andino, Santurce.

CORTESIA

DOCTOR
SAUL RODRIGUEZ
UROLOGO

CONDOMINIO
LAS TORRES
BAYAMON
PUERTO RICO

TEL.785-2127

SAMUEL
CORCHADO
M.D., M.P.H.

ESPECIALISTA
EN NIÑOS Y ALERGIA

HORARIO:
LUNES A JUEVES
4:30-7:30

SABADO
9:00-12:00

OFICINA:
CALLE LEALTAD S-15
LEVITTOWN
PUERTO RICO

TEL.784-3533

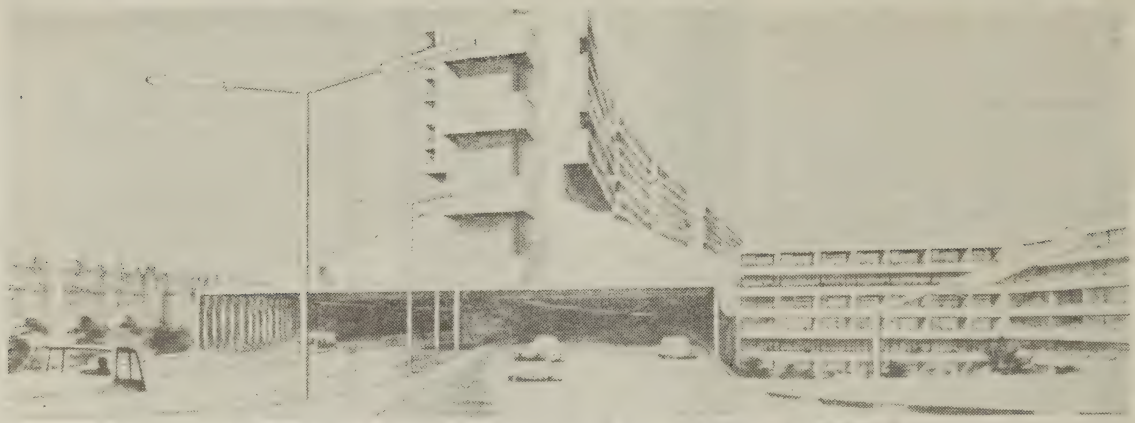

VIVIENDAS EN LAS AUTOPISTAS

Berlín, la ciudad alemana que más envidia despierta por su admirable red de autopistas urbanas, se dispone a convertirse también en la primera gran ciudad de Europa que especialmente por motivos de protección del ambiente, hará desaparecer estas autopistas. Aunque sólo sea ópticamente, las amplias carreteras serán cubiertas por túneles sobre los que se edificarán modernas viviendas escalonadas, en forma de terrazas.

EN DIRECTIVA DE PROFESORES UNIVERSITARIOS

Dos distinguidos profesores universitarios evangélicos figuran en la nueva directiva de la Asociación Puertorriqueña de Profesores Universitarios —APPU— (Universidad de Puerto Rico).

Ellos son el profesor Víctor Meléndez, de la Facultad de Estudios Generales, miembro de la Iglesia Metodista, y el Lic. Aurelio Roque Delgado, de la Facultad de Administración Comercial y miembro de la Iglesia Evangélica Unida.

La Asociación (APPU) tiene como una de sus metas principales la sindicalización de los profesores universitarios.

La nueva directiva está integrada por las siguientes personas: Presidente, Arcadio Díaz Quiñones; Primer Vice-Pres., Roberto Gándara; Segundo Vice-Pres., Miles Galvin; Vocales: Robert Anderson, Trinidad Ayoroa, George From, Víctor Meléndez, Carmen I. Rafucci y Aurelio Roque Delgado.

IGLESIA CATOLICA EN PUERTO RICO TIENE DEUDAS POR $5 MILLONES

La Arquidiócesis de San Juan, Puerto Rico, ha incurrido en deudas que ascienden a $5,000,000, según fue revelado por monseñor Rafael Fontánez, vicario episcopal.

El informe financiero dado a la publicidad constituye un gesto trascendental en la historia de la Iglesia Católica en Puerto Rico. Ello responde a la nueva política adoptada después de la celebración del Concilio Vaticano II.

El informe revela que la deuda de cinco millones de dólares se divide en $2.8 millones correspondientes a las 102 parroquias adscritas a la Arquidiócesis, y $2.2 millones que corresponden a la Arquidiócesis de San Juan. Se señala que la Iglesia ha tenido que solicitar y garantizar el financiamiento para adquirir terrenos a costos muy altos, construir iglesias, casas parroquiales, escuelas y otras demostraciones muy costosas.

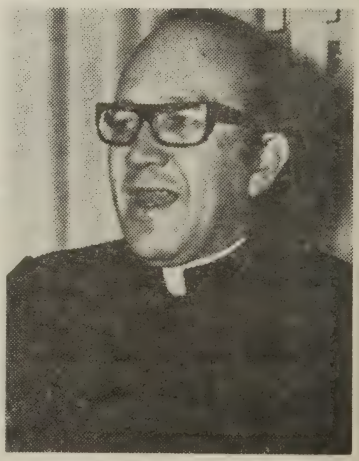

Monseñor Rafael Fontánez

ASESORES PROFESIONALES
EN EL DESARROLLO DE PRO-
YECTOS DE ACCION SOCIAL.

VIVIENDA

HOSPITALES

COOPERATIVAS

SALUD

BIENESTAR

ESCUELAS

CARLOS J. LASTRA & ASOCIADOS

ESTUDIOS ECONOMICOS Y GERENCIALES

FIRST FEDERAL SAVINGS BLDG.
SUITE 1415-1418
SANTURCE, PUERTO RICO 00910
TEL. 724-3021

LOS PRECIOS
ALTOS EN

KALIDAD DISCOUNT INC.

AVENIDA CENTRAL 1255 ● CAPARRA TERRACE

TELEFONO 783-1155

VISITENOS
Y SE CONVENCERA
DE NUESTROS
MINI-PRECIOS

PUERTO RICO EVANGELICO

REVISTA MENSUAL

40 Cts.

DIRECTORIO PUERTO RICO EVANGELICO

REVISTA MENSUAL

Revista Mensual

AÑO 62
Febrero de 1973
Número 1387
40 Ctvs. Ejemplar

Director
LIC. SAMUEL E. DE LA ROSA
Subdirector
REV. TOMAS ROSARIO RAMOS

Junta de Directores
Pres. — Rev. Luis F. del Pilar
Vicepres. — Rev. Moisés Rosa
Sec. — Rev. T. Rosario Ramos
Teso. — Dr. Luis F. Mercado
Rev. Moisés Castillo
Rev. Angel M. Torres
Dr. Rafael Boissén
Rev. Marcos A. Plaud
Rev. Jorge Acevedo
Rev. Samuel Roura

Application to mail at second-class postage rates is pending at San Juan, P. R. 00936.

Redacción y Administración:

Calle El Roble No. 54
Río Piedras, Puerto Rico
00928

Puerto Rico Evangélico es el órgano oficial de las denominaciones Bautista, Iglesia Cristiana (Discípulos de Cristo); Metodista-Unida; Presbiteriana y Evangélica Unida.

Se publica mensualmente.

Precio de Suscripción: $4.50 al año.

Número Suelto: 40 centavos.

EN ESTA EDICION

ARTICULOS

6 Concilio Evangélico Plantea Problemas al Gobernador
9 Peligros de un matriarcado en Puerto Rico
11 La Bienaventuranza de Don Quijote

COLUMNAS

8 Consejo Pastoral
12 Nos Escriben
13 Cosas que yo haría
15 Galería de Protestantes Ilustres
18 De nuestra historia

EDITORIALES

1 Primer Cardenal Puertorriqueño
1 Reunión en la cumbre

ENTREVISTA

2 Rev. Isidro Díaz López: 50 años al servicio de Dios

10 FOTONOTICIAS

LIBROS

17 Al Abrigo del Altísimo

MEDITACIONES

5 Un Corazón Comprensivo

NOTICIAS

2 De Domingo Marrero

TESTIMONIO

5 Allí estás Tú

NUESTRA PORTADA

EL REV. ISIDRO DIAZ LOPEZ, ACOMPAÑADO DE SU COMPAÑERA DOÑA MARIA N. DE DIAZ, EN LA CELEBRACION DE SUS CINCUENTA AÑOS AL SERVICIO DE LA OBRA EVANGELICA EN DE LA OBRA EVANGELICA EN PUERTO RICO.

EDITORIALES

REUNION EN LA CUMBRE

Los múltiples y variados problemas sociales que confronta el pueblo puertorriqueño constituyen un reto para todas las confesiones religiosas de Puerto Rico.

El auge en el tráfico de drogas, el aumento en la delincuencia juvenil, el incremento en la prostitución, unido a los serios problemas de carencia de vivienda, deficiencia en la educación, necesidad de mayores facilidades hospitalarias, el insoluble problema del tránsito con su estampida de muertes anuales, se presentan con toda su magnitud como áreas de trabajo donde la iglesia, como institución, junto con sus feligreses, tiene el deber moral de intervenir haciendo aportaciones válidas para hallarle solución a los mismos o atenuar su impacto en la comunidad.

Es hora de que los líderes religiosos de nuestro pueblo celebren una Reunión en la Cumbre para enfrentarse a estos problemas y proponer recomendaciones vigorosas desde la perspectiva religiosa.

PRIMER CARDENAL PUERTORRIQUEÑO

Monseñor Luis Aponte Martínez, Arzobispo de San Juan, fue exaltado por Su Santidad, el Papa Paulo VI, al rango de Cardenal de la Iglesia Católica, Apostólica y Romana.

Monseñor Aponte Martínez se convierte en el primer puertorriqueño en recibir el capelo cardenalicio, en los 479 años de historia católica en el país.

Monseñor Aponte es un puertorriqueño de sierra adentro, nacido en Lajas, el 4 de agosto de 1922. Cursó sus estudios elementales en su pueblo natal, luego pasó al Colegio San Ildefonso en San Juan, y ordenado sacerdote el 10 de abril de 1950. Varios años después fue nombrado Obispo Titular de Lares y auxiliar en el Obispado de Ponce. Para los años de 1960 fue designado primer alzobispo Puertorriqueño al crearse la Arquidiócesis de San Juan, como parte de la provincia eclesiástica de Puerto Rico. Al cumplir cincuenta y un años de vida, esa ha sido su ascendente carrera eclesiástica.

El 5 de marzo será investido oficialmente con el rango de Cardenal, y recibirá la vestimenta roja y el capelo cardenalicio. Como Cardenal formará parte del Colegio de Cardenales, que es el cuerpo que gobierna la Iglesia Católica y elige al Papa.

La exaltación de Monseñor Aponte Martínez es una distinción que debe enorgullecer a todo el pueblo puertorriqueño. Su modestia y su humildad ha contribuído a establecer magníficas relaciones en la labor ecuménica de la Iglesia en Puerto Rico.

El pueblo evangélico se une al regocijo del pueblo católico-romano, recordando, que la Iglesia Protestante hasido pionera en reconocer los méritos de sus hijos puertorriqueños para servir como profetas de Dios en nuestra querida patria.

PENSAMIENTOS
DE
DOMINGO MARRERO

BIEN

. . . El bien es sólo bien cuando es fruto de una persona que pudo hacer lo malo y no lo hizo . . .

PECADO

. . . El pecado es el abuso de la libertad . . .

. . . En la economía moral del Universo emerge la paradoja de que en el dolor del Justo muchos son aliviados y reconciliados con Dios . . .

. . . Toda la vida, empero es santa si el hombre la santifica. Santo es el pan, y santo es el juego, como lo son el rezo y la penitencia. El hombre que vive de cara al Eterno constituye santa toda la vida . . .

LA PALABRA SAGRADA

No hay duda que la Palabra Sagrada era un continuo surtidor de poder, una constante fuente de fortaleza y un apacible refrigerio espiritual en la vida de Nuestro Señor...

LA MATERNIDAD

La maternidad no es fundamentalmente un hecho biológico, sino un acto espiritual: que ser madre no es tener un hijo, sino formar un espíritu y un carácter de tal modo que la vida de su hijo sea una bendición para los hombres...

DOLOR

En la economía moral del Universo emerge la paradoja de que en el dolor del Justo muchos son aliviados y reconciliados con Dios...

REV. ISIDRO DIAZ LOPEZ

50 AÑOS AL SERVICIO DE DIOS

El Rev. Isidro Díaz López nació en Naranjito, el 9 de febrero de 1898. Fueron sus padres Don Isidro Díaz Quintana y Doña Carmen López Santiago.

Siguiendo una costumbre de familia, sus padres permitieron que una tía suya lo llevara a su hogar desde la edad de un año. Esta era aquella mujer piadosa y santa llamada Concepción Díaz López, hermana menor de su padre. Suplicó a sus padres que le dejaran con ella, y se crió en este hogar.

Isidro estudió los primeros grados en la escuela pública de su pueblo natal. Luego fue al Instituto Politécnico de San Germán, donde se graduó de octavo grado, haciendo dos grados en un año, siendo considerado como uno de los estudiantes más aprovechados de su clase.

Regresó a su pueblo y fue a estudiar a la Escuela Superior de Comerío, donde cursó su primer año. Se graduó de cuarto año en la Escuela Superior de la Universidad de Puerto Rico en Río Piedras.

Luego estudió dos años en la Universidad de Puerto Rico, como requisito básico para ingresar en el curso graduado del Seminario Evangélico de Puerto Rico, graduándose del mismo en el año de 1930. Más tarde continuó sus estudios en la Universidad, terminando su bachillerato.

Fue pastor y fundador de la Iglesia de Maná de Corozal. Pastoreó las iglesias del Salto de Comerío y Guaynabo. A la Iglesia Central de Bayamón llegó unido a su esposa, señora María Nieves de Díaz, sirviendo en esta iglesia por diez años. Aquí nacieron Myrna, Noemí y Sara.

Finalizando el año 1941, la Iglesia Discípulos de Cristo en Puerto Rico, estuvo muy interesada en iniciar obra en la Ciudad Capital de San Juan. Para iniciar esta obra faltaban cinco cosas: (1) un pastor (2) un templo, (3) una casa pastoral, (4) una congregación, y (5) dinero para sostener la obra.

Un misionero llamado Clement Manly Morton decía de esta manera: "En San Juan no hay nada; sólo tenemos fe y confianza en Dios. Si conseguimos un pastor con su

Doña María N. de Díaz

familia que estén dispuestos al sacrificio, Dios proveerá."

Después de consultar a cinco pastores y todos contestar que ésta era una aventura arriesgada, el Rev. Isidro Díaz López y su esposa aceptaron el llamamiento que se les hacía.

Dejando una Iglesia poderosa y fuerte, una congregación que les amaba, un pueblo que les estimaba, y esposa, renunciando su escuela, partieron para la ciudad de San Juan, a iniciarse en una obra de sacrificio.

El Rev. Díaz López, su esposa y sus cuatro hijas, porque Loyda nació en este nuevo pastorado, iniciaron una obra de la nada. Habitaban tres habitaciones de una casa que alquilaron, y las otras dos eran para la celebración de los servicios. Los únicos miembros con que contaban eran dos hermanos que ayudaban en la obra.

Al Reverendo Isidro Díaz López

(En su cincuentenario como pastor)

Semblanza

Había una vez un hombre puro y bueno
que encontró al Señor en su camino
y su vida cambió completamente;
hizo de Dios su faro y su destino.

Más tarde, buscó su compañera ;
buscó y buscó de Dios en sus rebaños,
hasta encontrar, cual él, una muy tierna,
fiel, consagrada, sin doblez ni engaño.

Aquí y allá, por doquier pasaba,
la preciosa simiente iba regando
y su verbo de fe y de esperanza
las almas vacías iba llenando.

Tuvo penas, dolores y amarguras
y por nada este hombre se vencía.
Con Cristo como escudo y fortaleza
su valor y esperanza más crecían.

En sus noches, de hinojos ante el Cristo,
gimiendo y llorando con gran pena,
muy quedamente el Señor le hablaba:
"Sé fiel, y tendrás la gloria eterna."

Medio siglo ha pasado desde entonces,
y este santo varón sigue adelante,
yendo en pos de las huellas del Maestro,
con devoción, con fe, y amor constante.

Como esposo... fiel y noble ha sido;
como padre... es digno de admirarse,
y como amigo... ¿quién no lo conoce?
como pastor... ¡invita a arrodillarse!
Es porque su palabra, de fe viva,
encuentra eco en las almas muertas;
es que este siervo de nuestro Señor,
nos conduce a sentir bendición plena.

En este día... ¡Oh, amado pastor,
de sus bodas de oro con la iglesia,
sólo le pido a Dios por su salud.
¡Y porque su palabra inspiradora
nos lleve a vislumbrar la gloria eterna!

CELIA LAUSELL

Sábado 25 de marzo de 1972

Pruebas Duras

La familia del pastor vivía incómodamente; muchas veces se escaseó el pan, hubo pruebas duras, entre tanto que se adaptaban a la nueva condición de vida, pero una cosa no faltó: fue la fe y la confianza en Dios, que no había de dejarles y de desampararles.

Gloria a Dios que su fe, su espíritu de sacrificio y su abnegación, Dios la ha premiado con creces. Sí que paga servir al Señor, y sí que paga al negarse a sí mismo, para que la obra de Dios se engrandezca entre los hombres.

Hoy se cuenta con un hermoso templo en una avenida principal de la ciudad capital. Se cuenta con una congregación de más de ochocientos miembros, diez aposentos altos, una Escuela Bíblica vigorosa. Se cuenta, además, con una Academia con los niveles elemental y secundario, que dirige la esposa del pastor, Doña María N. de Díaz. Hay grupo de líderes dinámicos y activos, que unidos a los pastores llevan adelante tan preciosa obra.

El Rev. Isidro Díaz López cumple cincuenta años como pastor de la Misión Discípulos de Cristo en Puerto Rico, y treinta y un años los ha dedicado al pastorado de San Juan.

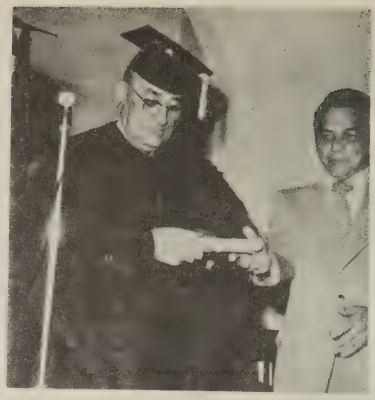

El Rev. Isidro Díaz López recibe el grado de Doctor en Divinas Letras, honoris causa, del Seminario Evangélico de Puerto Rico, al cumplir 50 años en las labores del ministerio pastoral.

Don Isidro ha desempeñado los siguientes cargos: (1) Presidente de la Convención de las Iglesias Discípulos de Cristo, por dos años; (2) Presidente de la Junta Administrativa; (3) Presidente de Comités en la Administración de las Iglesias Discípulos de Cristo, tales como Finanzas, Propiedad, Ministerial, Planificación y Estudio; (4) Presidente del Concilio Evangélico de Puerto Rico, por dos años; (5) Presidente interino del Seminario Evangélico; (6) Presidente de la Junta de Síndicos del Seminario Evangélico; (7) Instructor de los Esudiantes Discípulos en el Seminario, en sus principios y doctrinas; (8) Presidente del Consejo de Estudiantes en la Universidad de Puerto Rico; (9) Presidente de la Defensa Civil en Bayamón;; (10) Presidente de la Asociación de Padres y Maestros en la Escuela John Marshall, en Bayamón; Escuelas Muñoz Rivera, Matienzo Cintrón y Escuela Superior Central de Santurce; (11) Venerable Maestro de la Logia Loarina en Bayamón; (1) P. Master en las Logias Hermes y Justicia de San Juan.

Tiene el privilegio de estar unido a una compañera idónea que ha compartido con él los momentos de dolor y de victoria.

Es padre de cuatro hijas: Myrna, Noemí, Sara y Loyda, siervas fieles del Señor.

MUEBLERIA VALENCIA

GONZALO MARIN 111
APARTADO POSTAL 297
ARECIBO, P.R. 00612

TEL. 878-2222

ENSERES ELECTRICOS
MUEBLES PARA EL HOGAR

ALLI ESTAS TU

TESTIMONIO PERSONAL

¿A dónde me iré de tu Espíritu? Y a dónde huiré de tu presencia? Si subiere a los cielos, allí estás tú; y si en el Sol hiciere mi estrado, he aquí allí tu estás.

Salmo 139 - 7-8

Un día pensé ir de compras en mi hora de almuerzo. Tengo en mi trabajo una compañera, bendecida por Dios, que me ayuda en mi crecimiento espiritual. Me sugirió que me quedara a la hora de almuerzo para orar. En mi interior necesitaba mucho de ese momento de oración. Mi alma necesitaba de la palabra de Dios. Estaba como tierra árida que se agrieta por el sol, falta de agua.

No pude sustraerme a la necesidad de hacer la compra y presurosa me marché al dar el reloj las 12:00. Hice mis compras y al regresar a mi auto no funcionó. Se estaba haciendo tarde para regresar a mi trabajo. ¿Qué hacer?

Una señora se me acercó y me ofreció ayuda. Buscamos gasolina pero no funcionó. Tratamos la batería, pero los esfuerzos resultaron fallidos. Entonces pacientemente dije: ¡Sea la voluntad del Señor! Para mi asombro, escuché un sereno y firme ¡Amén! —Yo le tengo que hablar del Señor! —El la quiere mucho. Soy una misionera y vivo aquí cerca.

Fuímos a mi casa a llevar la compra, oramos y me llevó a mi oficina, dejando en mi corazón la presencia de Dios.

SOCIEDADES BIBLICAS DE PUERTO RICO
Calle El Roble #54
Río Piedras

MEDITACION

UN CORAZON COMPRENSIVO

El sabio Salomón decía: "Señor, concédeme la gracia de un corazón comprensivo".

No cabe duda alguna de que la persona que tiene un corazón comprensivo es aquella que ha aprendido a amar. No puede existir verdadero amor, sino hay un caudal de comprensión hacia la otra persona.

Amar es comprender. El amor es la dación perpetua de la vida de uno en la vida de quien se ama. El amor es yunque y fragua, cincel y telar. El amor es una sempiterna creación de belleza y de júbilo. Decía Platón que el amor es el puente que se tiende entre Dios y el hombre, y una vez que lo atravesamos ,la eternidad es nuestra.

El amor todo lo puede, decía San Pablo. Todo lo sufre, todo lo soporta. Da sin medida. No se huelga de lo suyo, más se huelga de la verdad.

El que siente amor se siente fuerte en el espíritu, porque Dios reina en su mundo interior. Dios es amor. El amor es potencia de fe. Es superación en la derrota. Es fe cuando todos claudican y titubean. El amor posibilita una nueva perspectiva de la vida. Ensancha los horizontes del ser humano. Humaniza al hombre.

S. E. R.

Plantea Problemas Al Gobernador

El alto liderato evangélico del país se entrevistó con el honorable gobernalor de Puerto Rico, Lic. Rafael Hernández Colón, haciéndole entrega de un importante documento donde se fija la posición protestante ante los graves problemas sociales, económicos y morales con que se confronta el pueblo puertorriqueño.

La Comisión que visitó al Gobernador Hernández Colón, el pasado 17 de enero, estuvo integrada por el Rev. Benjamín Santana, presidente del Concilio Evangélico, Rev. Luis A. Figueroa, Dr. Luis A. Nazario, vicepresidente; Narciso Olmedo, Rev. Antonio Rivera Rodríguez, secretario ejecutivo del Concilio, Rev Florentino Santana, Rev. Eleuterio Feliciano de la Iglesia Pentecostal, Rev Navas, de la Mission Board y el Dr. J. F. Rodríguez, Superintendente de los Defensores de la Fe, quienes constituyen parte de la Conferencia de Líderes Evangélicos de Puerto Rico.

A continuación incluímos el histórico documento:

DECLARACION DEL PUEBLO EVANGELICO DE PUERTO RICO

Frente a la gran obra por realizar en Puerto Rico, señor Gobernador, obra que resulta ser un reto dramático que reclama dedicación absoluta al esfuerzo creador, a nombre del Concilio Evangélico de Puerto Rico y de la Conferencia de Líderes Evangélicos exponemos, para su consideración, algunas de nuestras preocupaciones que, estamos seguros, son suyas también, en relación con los más serios problemas del pueblo puertorriqueño. Las exponemos sucintamente, pero con calor humano y cristiano. Son las siguientes:

Pobreza Extrema

Sigue siendo muy grave el problema de la pobreza extrema en Puerto Rico. La alimentación, la ropa y las viviendas adecuadas son ingredientes necesarios en los procesos de desarrollo de la vida humana. Hay todavía en Puerto Rico, millares de compatriotas viviendo en condiciones económicas tan infrahumanas que no cuentan, siquiera, con ingresos suficientes para satisfacer sus necesidades básicas. La situación es escandalosa porque es innecesaria.

Uno de los problemas de solución más apremiantes es el de la **vivienda adecuada.** Las familias de ingresos más bajos, que constituyen la mayoría en nuestra sociedad, deben tener la más alta prioridad y la mayor ayuda gubernamental posible en todo programa de vivienda.

No se debe tolerar más la perpetuación de los "ghettos" urbanos. No solo se deben desarrollar más programas de ciudades modelos, sino que se debe también aumentar el número de viviendas para familias de bajos ingresos en las áreas suburbanas y rurales.

Nuestro gobierno, y nosotros todos, debemos aunar esfuerzos para combatir el desempleo y reducirlo a un mínimo tolerable en una sociedad civilizada Como cristianos tenemos la obligación de desarrollar los fundamentos morales para aquellas normas públicas que han de proveer, a cada familia, el mínimo de ingreso necesario para participar como miembros responsables y productivos de la sociedad.

Endosamos todo programa efectivo encaminado a producir una mejor distribución de los recursos materiales de modo que se erradiquen lo antes posible, todos los males de la pobreza extrema, y para que se reduzcan los conflictos obrero-patronales.

En la lucha contra la pobreza extrema las iglesias evangélicas han respondido siempre "presente". Bajo su Programa "Head Start" el Concilio Evangélico sirve a la comunidad, en ese esfuerzo, por medio de sus 67 centros con 97 grupos de niños procedentes de familias pobres.

La Familia

Nos reafirmamos en el principio de una paternidad responsable. El hogar debe seguir siendo el centro de amor, de aceptación y de enseñanza Urge, por eso, que se tomen todas aquellas medidas necesarias al fortalecimiento de los nexos familiares, para que en nuestros hogares haya más unidad y mayor estabilidad integral.

No se deben aprobar leyes que faciliten el divorcio, que es como decir el rompimiento de los hogares, dejando a nuestros niños indefensos, sin protección social y sin cariño paternal o maternal.

El Concilio Evangélico está en record en ese esfuerzo por la unidad familiar. Hace su aportación, al efecto, por medio de su Centro de Desarrollo de la Familia.

Otros Males

Nos sentimos profundamente preocupados por la forma alarmante en que crece el monstruo de la pornografía en Puerto Rico. Se

Rev. Benjamín Santana

manifiesta mayormente en revistas, en pantallas cinematográficas y por televisión.

Algunas veces hemos considerado la idea de recurrir al "piquete" como medida combativa contra ese terrible mal que está atentando contra la moral de un pueblo, como el nuestro, que es esencialmente cristiano. Urgimos una revisión de las leyes vigentes para que se pueda bregar más efectivamente con ese problema.

Los anuncios de bebidas alcohólicas por la Radio y la Televisión deben ser prohibidos, como ya lo están los anuncios de cigarrillos Tales anuncios, al igual que las representaciones pornográficas, son agentes deformadores del carácter y de la dignidad de nuestros jóvenes y niños.

Otro monstruoso mal de nuestra sociedad es el de la **adicción a las drogas, marihuana y narcóticos.** Este es un "problema del pueblo", más que meramente un problema químico médico o legal. Como tal, el problema requiera un enfoque humano y cristiano.

Alentamos todo esfuerzo gubernamental conducente a remediar este problema, pero entendemos que el pueblo tiene una gran responsabilidad que asumir en ese empeño.

- **Pobreza**
- **Vivienda**
- **Pornografía**
- **Divorcio**
- **Drogas**
- **Contaminación**
- **Bebidas Alcohólicas**

La labor preventiva, por supuesto, tiene una importancia extraordinaria. Las escuelas públicas deben incorporar, en sus programas académicos, sendos cursos sobre el uso y abuso de las drogas.

En relación con el esfuerzo preventivo endosamos, con entusiasmo, **la realización del magnífico proyecto del desaparecido astro boricua Roberto Clemente, para la construcción de la Ciudad Deportiva.** Más de una ciudad deportiva deportiva debe ser construída en la Isla, por el bien de nuestros niños y jóvenes, recordando aquello de "mente sana en cuerpo sano."

En relación con el bienestar de nuestros niños y jóvenes favorecemos, por supuesto, que se les brinden las mayores y mejores oportunidades de enseñanza.

Nuestras iglesias evangélicas auspician alrededor de 100 escuelas privadas Muchas de ellas se enfrentan a serios problemas económicos. No obstante, nos mantenemos firmes en nuestra posición contra toda ayuda pública a las escuelas privadas.

Favorecemos, sin embargo, cualquier ayuda directa a los estudiantes, salvando siempre el principio de separación de iglesia y estado.

Por ser leales a nuestra posición en relación con ese principio constitucional, precisamente, es que nos hemos mantenido cautelosos en cuanto **al ejercicio de capellanías públicas, por ministros y sacerdotes pagados por el Estado.**

El Concilio Evangélico auspicia algunas de esas capellanías, pero ejercidas voluntariamente o pagada por nuestras iglesias. Estamos disponibles, sin embargo, a dialogar, en alguna reunión de alto nivel, para considerar este problema de capellanías en las instituciones y agencias públicas.

Hay otro problema que no debemos ni queremos soslayar. Es el de la **contaminación ambiental.** Ofrecemos todos nuestros recursos y esfuerzos para la solución de ese problema de gravedad insospechada, el cual requiere la más seria y juiciosa consideración de parte de todos.

Finalmente, la Iglesia, Sr. Gobernador, está y debe estar siempre en el mayor espíritu de colaboración para toda obra buena que, en bien de nuestro pueblo, realice el Estado. Es por eso que cuantas veces nos han llamado a la participación en ceremonias públicas, en comisiones, en estudios, en comités de acción y de trabajo, hemos respodido siempre a toda invitación hecha al efecto.

Rev. BENJAMIN SANTANA
Por el Concilio Evangélico de Puerto Rico y la Conferencia de Líderes Evangélicos de Puerto Rico.

PREGUNTA

¿Qué otras actividades puede ofrecer la iglesia para atraer la juventud a servir y a participar en forma activa y militante?

RESPUESTA

En los pueblos del interior del país, se puede advertir con gran realismo, el comportamiento de los jóvenes en su horas de ocio.

Por regla general, no cuentan con lugares adecuados adonde acudir en las noches de la semana. Aparte de asistir a los revicios regulares de la iglesia, esa juventud no dispone de otros incentivos que le permita cultivar una mente sana en un cuerpo sano.

Se le pide a la juventud que participe en la vida de la sociedad de jóvenes, en la escuela bíblica o a que concurra a los servicios de predicación. Y, después de eso ¿qué?

La pergunta tiene varias respuestas y alternativas. La iglesia podrían tener una buena biblioteca al servicio de sus miembros y de la comunidad, que esté abierta todas las noches y todos los días de la semana. Sería éste un servicio de gran ayuda a la juventud.

La iglesia podría designar un líder recreativo quese ocupa en diseñar buenos programas de actividades recreativas. En esta forma reclutaría jóvenes de la comunidad para participar en festivales de la juventud en el campo de los deportes, bien sea en baloncesto, volibol, béisbol, y otros deportes.

Podrían desarrollar actividades para establecer un gimnasio, o un centro de actividad cultural, con música, películas, conferencias sobre temas de palpitante actualidad.

El propósito sería canalizar las energías de la juventud hacia fines constructivos. El apóstol José Martí decía: "Los que odian, destruyen; los que aman, construyen".

7s triste ver a nuestra juventud deambulando por las calles de nuestras ciudades y pueblos, penetrando en las tabernas consuetudmariamente, sin desarrollar sus capacidades creadoras e imaginativas.

Una juventud al servicio de la iglesia, es una juventud militante y activa. Poderosa en el pensamienalerta, despierta, con una conciento y en la acción. Es una juventud cia preocupada por los graves problemas que aquejan a nuestra sociedad.

La juventud misma puede hacer grandes contribuciones para combatir la delincuencia juveni y el uso creciente de las drogas.

Se necesitan líderes que orienten y dirijan las energías de la juventud puertorriqueña a través de proyectos, programas y planes de acción comunal y de beneficio para toda la comunidad.

FUNERARIA
PORTA COELI

APARTADO 627,
BAYAMON, P. R., 00619
TEL. 785-0325

Resulta interesante el hecho de que durante el año académico 1971-72 se otorgaron un total de 4,532 grados y diplomas en las diferentes disciplinas que ofrece el Recinto Universitario de Río Piedras. De este total 1,835 se otorgaron a varones, mientras 2,697 fueron recibidos por mujeres, es decir, que el 00.4 por ciento correspondió a varones mientras que el 59.6 por ciento correspondió a hembras. Este dato es muy significativo y revelador, ya que de continuar esta tendencia en el más amplio Recinto de la Universidad de Puerto Rico, la mayor parte de los empleos profesionales eventualmente serán ostentados por mujeres.

Como es sabido en Puerto Rico se ha condenado el hecho de que una gran proporción de los empleos creados por las fábricas de Fomento son mayormente para mujeres y que ello ha traído como consecuencia el que la mujer puertorriqueña haya tenido que abondonar y desatender sus hijos, su esposo y su hogar para dedicarse al trabajo, creando así una gran distorsión en la unidad familiar. Esta distorsión de la unidad familiar. (una de las más sagradas instituciones) se asume que ha dado margen a otros males concomitantes tales como el divorcio, la delincuencia juvenil, la prostitución, etc.

Escribe: DR. ADRIAN DIAZ RUIZ

Peligros de un Matriarcado en Puerto Rico

Si a esta tendencia y a estos males creados por el empleo fabril femenino le añadimos la tendencia femenina a ocupar la mayor parte de los empleos profesionales con los males que ello también conlleva muy pronto tendremos en Puerto Rico la institución de un matriarcado con corrientes disociadores de gran aflicción social, al crearse un cambio negativo en los valores humanos.

Parece ser deprimente el hecho de que sean precisamente aquellas instituciones que se supone que velen por el mejor bienestar de nuestra sociedad, como el gobierno y las instituciones universitarias, las que lejos de tratar de establecer este bienestar tiendan, quizás inadvertidamente, a distorsionarlo.

Quizás pueda asegurarse de que entre otras variables la llamada liberación femenina en Puerto Rico tiene sus bases en esta tendencia, o sea, en la mujer substituir al hombre en los empleos, ya no solamente fabriles, sino que también profesionales. Desde ningún punto de vista bajo ninguna circunstancia lo anteriormente expuesto debe interpretarse como que se está en contra de la liberación femenina. No obstante, la pregunta que surge inmediatamente es la siguiente. Compensa esta liberación femenina la falta de amor, cariño y cuidado que requieren los hijos, el esposo y el hogar para crear hombres útiles a Dios y a la sociedad?

Un Balance

Como se ha planteado en innumerables ocasiones ningún amor, ningún cariño, ni ningún cuidado por profundo que pueda ser, es capaz de substituir adecuadamente el amor, el cariño y el cuidado de la madre por sus hijos. por su esposo y por su hogar.

Parece ser pues de suma importancia y urgencia que el gobierno, así como las instituciones universitarias dirijan una mayor parte de sus esfuerzos y preocupaciones a crear empleos y cursos que establezcan un balance más equitativo entre los empleos masculinos y femeninos, si queremos gozar de una sociedad mucho más armónica, mucho más feliz, mucho más deseable y sobre todo mucho más psicológicamente saludable.

FOTONOTICIAS

BENDICEN NUEVO LIBRO DEL DR. MIGUEL LIMARDO

El Dr. Miguel Limardo expresa su agradecimiento por el acto de bendición de su nuevo libro de ilustraciones VENTANAS ABIERTAS celebrado en enero pasado en el Seminario Evangélico. El acto fue auspiciado por la Librería La Reforma, cuyo gerente es el señor Germán Stevenson. Observan, el escritor Enrique Rodríguez Santiago y el poeta, Rev. Francisco Molina.

Don Miguel acompañado de su esposa Doña Justa, (sentados) mientras observan, de izquierda a derecha, José Cintrón, Germán e Hilda Stevenson, Angie Jiménez y la bibliotecaria del Seminario Wilma Mosholder.

La Bienaventuranza de Don Quijote

MIGUEL DE UNAMUNO - 1922

Hallóse el escribano presente, y dijo que nunca había leído en ningún libro de caballerías que algún caballero andante hubiese muerto en su lecho tan sosegadamente y tan cristiano como Don Quijote; el cual, entre compasiones y lágrimas de los que allí se hallaron, dió su espíritu: quiero decir que se murió. Así nos lo cuenta Miguel de Cervantes Saavedra al fin del libro. Dió Don Quijote su espíritu a la eternidad, y a la vez al mundo, al morirse. Y su espíritu vive y revive.

No bien muerto Don Quijote, sintió como si se despeñara, empozara y hundiera en un nuevo abismo como el de la cueva de Montesinos y aunque curado de su locura por la muerte figurósele que volvía a una de sus caballerosas aventuras. Y se dijo: "¿Me habre de verdad curado?" Sentíase bajar en las tinieblas y bajaba y más bajaba. Y así como al bajar a la cueva de Montesinos se había dormido, parecióle que se dormía de nuevo, pero con un sueño dulcísimo. Algo así como el sueño en que vivió en el seno de su santa madre — ¡la madre de Don Quijote! — antes de salir a la luz del mundo.

La oscuridad era espesísima y olía a tierra majada; a tierra mojada; en lágrimas y en sangre. El pobre Caballero iba haciendo examen de conciencia. Y lo de que más se dolía era de aquellas pobres ovejas que alanceó tomándolas por ejército de bravos enemigos.

De pronto sintió que la sima en que iba cayendo, la sima de la muerte, empezaba a iluminarse pero con una luz que no hacía sombras. Era una luz difusa que parecía brotar de todas partes y como si su manantial estuviese en donde quiera y en redondo. Era como si todas las cosas se hiciesen luminosas y como si las entrañas mismas de la tierra se conviertiesen en luz. O era como si la luz viniese de un cielo cuajado todo él de estrellas, en que no hubiese sino estrellas. Y era una luz humana a la vez que divina; era una luz de divina humanidad.

Hundió el Caballero su mirada en aquella dulcísima lumbre derretida, que no hacía sombras, y descubrió una figura que le llenó de luminosa gravedad el corazón. Queríasele éste saltar del pecho, al que se llevó las dos enjutas manos. Era que veía a Jesús, el Cristo, el Redentor. Y le veía con manto de púrpura, corona de espinas y cetro de caña, como cuando Pilatos, el gran burlón, lo expuso a la turba diciendo: "¡He aquí el hombre!" Se le apareció Jesucristo, el supremo juez, como cuando fue ludibrio de las gentes. Y el Caballero, que como buen cristiano viejo y a la española creía a pies juntillas que el Cristo era Dios y había oído aquello de que quien a Dios ve se muere, se dijo: "Pues que veo a mi Dios verdaderamente me he muerto." Y al saberse ya muerto, del todo muerto perdió todo el temor y miró cara a cara, ojos a ojos, a Jesús. Y apenas vio una sonrisa melancólica, una sonrisa que era como la de un cielo cuajado de estrellas, y unos ojos celestes y una mirada como la del cielo. Y el Caballero se sentía llevar, como volando a ras del cielo, hacia el Redentor.

Cuando estuvo cerca, el Cristo dejó caer el manto de púrpura y el cetro de caña y abrió los brazos como los tiene abiertos en la cruz. Y el Caballero abrió también sus brazos, como en crucifixión. Y se acercaron más. Y oyó Don Quijote como un susurro, brisa de eternidad, que le sonaba no en los oídos sino en el corazón y decía: "Ven a mi pecho." Y cayó en brazos del Redentor que iba a juzgarle.

Los brazos del Cristo ceñían a Don Quijote por la cintura y los de éste ceñían el cuello de Jesús. Las dos manos enjutas, sarmentosas, del Caballero, se cruzaban en la espalda del Redentor. Y Don Quijote apoyó su cabeza sobre el hombre izquierdo, el del lado del corazón del Cristo y rompió a llorar. Lloraba, lloraba, lloraba. Sus grises cabellos enmarañados, se enredaban en las espinas de la corona que ceñía la melena del Nazareno. Y lloraba, lloraba, lloraba. Sus lágrimas resbalaban por el hombro de Jesús. Y mezclábanse a lágrimas del Redentor mismo. Las lágrimas del loco de España mezclábanse a las del que fue tenido por loco en su familia (Marcos, 111, 21). Y los dos locos lloraban. Pasó sobre el alma del Caballero toda la pesadumbrosa visión de la pasión de su locura, y recordó, sobre todo, aquel momento en que a la vista de unas imágenes de talla pensó abandonar su vida de aventuras y dedicarse a ganar el cielo. Pero ¿no le ganó acaso en sus locuras? Y pensando en su vida pública lloraba el Caballero. Y lloraba el Redentor.

Sintió de pronto Don Quijote que uno de los brazos del Cristo se desprendía del abrazo a su cintura y se alzaba y le sintió posarse sobre su cabeza rendida. Y de aquella mano dulcísima, atravesada por el agujero de un clavo, sintió como si brotara luz y como si aquella luz le penetrase en los sesos a que habían dejado secos los libros de caballerías. Se le llenó de luz el cerebro al Caballero. Y vió toda su vida bañada en luz. Y al Cristo sobre una colina, al pie de un olivo, bañado en luz del alba de un día de primavera, y oyó — era como si cantase el cielo — estas palabras: "¡Bienaventurados los locos porque ellos se hartarán de razón!"

Y el Caballero se sintió en la gloria eterna.

Nos Escriben...

Dr. Oscar Rodríguez

DEL DR. OSCAR RODRIGUEZ

Mi viejo amigo y dilecto hermano:

Pláceme mucho saber que estás dirigiendo la resucitada revista Puerto Rico Evangélico. La noticia me la comunicó el hermano Rosario Ramos con quien mantengo correspondencia y fue para mí motivo de gran satisfacción saber que tú estás frente a la publicación de nuestra histórica revista por la cual luchamos, junto a otros líderes, por muchos años para mantenerla en circulación.

Con tu capacidad periodística y la cooperación que te puedan ofrecer los interesados en la revista, podemos esperar poder continuar su publicación y devolverle así a las iglesias y al pueblo de Puerto Rico un medio de comunicación cuya ausencia se hace más evidente con el correr del tiempo.

Sirva ésta para desearte éxito en tu esfuerzo por devolver a los evangélicos su revista y a la vez para desearte toda suerte de felicidad personal junto a tu familia.

Sabrás que estoy jubilado y actualmente residiendo en el estado de Maine de donde es natural mi esposa y donde disfruto de grandes bendiciones al continuar, extra-oficialmente relacionado con la labor de mi denominación.

Con renovable satisfacción personal, soy,

Fraternalmente,

Oscar Rodríguez
Box 328
Woolwich, Maine 04579

DEL REV. CECILIO ARRASTIA

Mi querido Samuel:

Acabo de recibir el ejemplar de Puerto Rico Evangélico recién publicado. Al recibirlo recordé que me hablaste de este proyecto en mi último viaje a Puerto Rico. Te hago estas dos líneas para felicitarte a ti, como amigo y como periodista profesional que eres. Sé que estás poniendo en esta aventura todo tu talento, que es mucho; y todo tu amor por la Iglesia, que es tanto como tu talento.

Pero también quiero felicitar al pueblo evangélico de Puerto Rico por la resurrección, después de cuatro días en la tumba, de este órgano de expresión del pensamiento cristiano que, como tú dices en la Revista, es parte y esencia de la historia de la Iglesia en la Isla.

Les deseo, a ti y a la Revista, una vida muy larga. Que si teológicamente la resurrección es el hecho que viene a mi mente, en sentido de durabilidad, es la figura venerada y respetable del hermano Matusalén la que me salta ante los ojos. Un abrazo cordial a ti por la presentación limpia y atractiva de la revista y por su contenido, balanceado, ágil, salpicado de presente y pasado, con una que otra mirada al futuro.

Te abraza tu amigo de siempre,

Cecilio Arrastía
627 Underhill Ave.
Bronx, N. Y. 10472
Tel. 399-8442

ISMAEL CABRERA INCORPORADO

UNICOS DISTRIBUIDORES DE: ZIPPER E HILOS TOLON

1255 AVE. ROOSEVELT
PUERTO NUEVO, P.R.

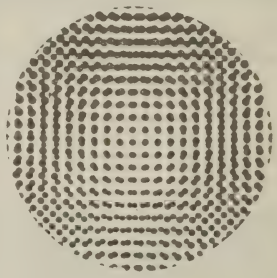

PAPELERIA PONCEÑA DE ERNESTO RODRIGUEZ

AVENIDA JOSE DE DIEGO núm. 15
PONCE, P.R. 00731

TEL. 843-0280

COSAS QUE YO HARIA...

MUSEO DEL TRABAJADOR

Por Samuel E. de a Rosa V.

La concientización del obrero puertorriqueño está contribuyendo a un despertar ideológico entre la fuerza trabajalora lel país.

Desde los comienzos de la organización sindical, los líderes obreros puertorriqueños se preocuparon por la educación sindical, la publicación de periódicos obreros y campañas de orientación en favor de mejpores salarios y condiciones de vida.

A principios del siglo XX se estableción en la isla la institución del lector en las fábricas del despalillado de tabaco. Su misión era leer en las primeras horas de la mañana las informaciones de los periódicos El Tiempo, La Correspondencia y

En las horas de la tarde, el lector leía las grandes obras de la literatura universal, entre las cuales se destacaban Los Miserables, de Víctor Hugo, Don Quijote[a] de Miguel de Cervantes, y, las novelas de Emilio Zola. Además, era costumbre entre los primeros líderes obreros escuchar las lecturas de los teóficos del socialismo internacional y del anarquismo Carlos Marx, Bakunin, Prudhom y Fourier.

La trayectoria del trabajador puertorriqueño se remonta a la época indígena, donde el naboria realizaba las labores agrícolas de la tribu. Fue este naboria taíno, convertido en esclavo por el decreto de las encomiendas y repartimien-

to de indios hecho por el gobernaPonce de León, lo que precipitó la primera sublevación del indio puertorriqueño, convirtiendo al cacique Agueybaná el Bravo, en el Primer Emancipador de la clase trabajadora puertorriqueña.

Otros documentos históricos han dejado su huella imborrable de dolor y de sufrimiento en el camino pedregoso de la emancipación del esclavo africano, como son El Código Negro, del nuevemesino gobernador Juan Prim, en 1848, y, ei Sistema de las Libretas de Jornaleros, promulgado por el gobernador Juan de la Pezuela en 1849, y, que fuera catalogado como el ejemplo típico de la esclavitud blanca en el país.

Las campañas periodísticas libradas por hombres de la talla del maestro y periodista José Pablo Morales, y el apóstol Román Baldorioty de Castro en contra de las libretas de los jornaleros, constituyen documentos de primer orden para una historia del movimiento obrero en el país.

El desarrollo de una prensa obrera, con títulos como los siguientes Ensayo Obrero, Justicia, El Eco Proletario, La Huelga El Pan del Pobre, Lucha Obrera; la fundación de la Federación Libre de los Trabajadores de Puerto Rico y del Partido Socialista, y, los escritos de José Ferrer y Ferrer, Manuel F. Rojas, Juan S. Marcano, Santiago Iglesias Pantín, Rafael Alonso Torres, Luisa Capetillo, constituyen página gloriosas en el acontecer histórico del obrerismo puertorriqueño. Y todavía están muy recientes otros documentos que dan cuenta de las persecuciones, pedreas, atropellos policíacos, huelgas, manifestaciones públicas, encarcelamientos, discursos que constituyen un verdadero marco histórico de nuestro quehacer obrero.

Una cosa que yo haría sería establecer un Museo del Trabajador Puertorriqueño que pudiera nuclear en forma chonológica la trayectoria del movimiento obrero en Puerto Rico, como un símbolo de lucha de una clase que adquiere cada vez más fuerza y pujanza en nuestro país.

No se debe olvidar la recopilación de objetos personales y escritos de líderes como Santiago Iglesias Pantín, José Ferrer y Ferrer, Ramón Romero Rosa, Prudencio Rivera Martínez, Eugenio Sánchez López, Joaquín Bcerril, Luis Pérez Peña, Epifanio Fiz Jiménez, Francisco Paz Granela, Blas Oliveras y otros.

PUERTO RICO NECESITA JOVENES

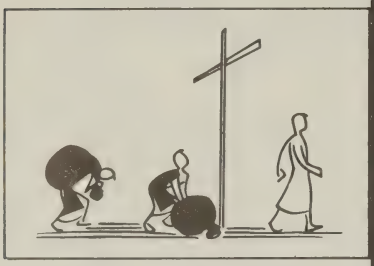

1) Al pie de la cruz (redimidos)

2) Al pie del altar (orando)

3) Llenos de poder (consagración)

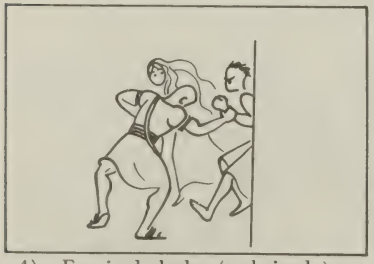

4) En pie de lucha (trabajando)

SUSCRIPCION

Sr. Director
Revista Puerto Rico Evangélico
Calle El Roble No. 54
Río Piedras, P. R. 00928

Deseo suscribirme a la Revista Puerto Rico Evangélico, por lo cual le incluyo ☐ cheque, o ☐ giro postal por la cantidad de $4.50 correspondiente a un (1) año de suscripción y le autorizo a comenzar a enviármela a la siguiente dirección:

_____

_____

_____

Fecha _____ Firma _____

Gabinetes de Cocina
ORBIT
Gran Venta Inauguración
NUEVO SHOWROOM
10% DESCUENTO Y HASTA 36 MESES PARA PAGAR
ADEMAS... GRATIS WALLPAPER
Para toda su cocina con la compra de sus Gabinetes. Seleccione su Wallpaper GRATIS entre 20 diseños disponibles.
No Incluye Instalación Del Wall Paper

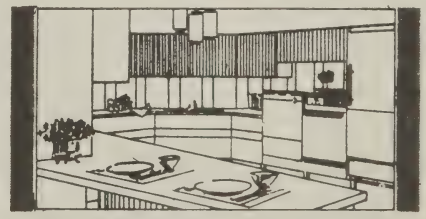

Este es un ejemplo de una de nuestras famosas cocinas. Véa éste y otros modelos en nuestro moderno showroom, tenemos cómodo estacionamiento. Estimados sin compromisos.
The Kitchen Showcase
Ave. 65 Inf., Núm. 400
Río Piedras, Puerto Rico
Tel. 764-1831
UNA DIVISION DE INDUSAG CORP.

GALERIA DE PROTESTANTES PUERTORRIQUEÑOS ILUSTRES

Don Abelardo Díaz Morales

Por Rev. José A. Delgado

Don Abelardo Díaz Morales nació en el barrio Galateo de Toa Alta, el 30 de enero de 1885. Fueron sus padres don Secundino Díaz Cintrón y doña Dolores Morales.

Cursó las primeras letras en las escuelas rurales de Piñas y Quebrada Cruz de Toa Alta. Luego pasó a San Juan bajo la tutela del pedogogo Don Pedro C. Timothée.

En el verano de 1900 se hizo maestro graduado de español. Ejerció el magisterio en el pueblo de Barros, hoy Orocovis, desde el 1901 al 1906.

Se convirtió al evangelio en el 1904. Fue bautizado por el misionero bautista Rev. A. B. Hudd, el 4 de mayo de ese año, siendo uno de los miembro fundadores de la iglesia bautista de Barros.

Ingresó oficialmente como obrero bautista el 14 de marzo de 1907. Desde esa fecha hasta el día de su muerte ocurrida el 20 de marzo de 1950, su labor pastoral fue una de las más fecundas del campo bautista y sus servicios general a la obra evangélica han sido de los más útiles, variados y fructíferos en Puerto Rico.

A esta preciosa labor le dió cuarenta y tres años de su vida. Sirvió como pastor de las iglesias bautistas de Coamo, Cidra, Ponce y Caguas.

Rev. Abelardo Díaz Morales

Pastor Diligente

Como pastor fue diligente. Gustaba mucho de visitar a sus feligreses y a los amigos del evangelio.

Además de sus cargos pastorales ocupó otros puestos de confianza, tanto en nuestras instituciones evangélicas como seculares. Entre ellos, fue presidente de la Convención Bautista en el 1917-18 y en 1936-37; secretario de la misma en 1909-10; miembro y presidente del Comité de Cooperación Pastoral; del Comité de Educación Cristiana; miembro de la Junta de Directores de la Academia Bautista de Barranquitas y del Seminario Evangélico, y delegado bautista al Congreso Evangélico Hispanoamericano celebrado en la Habana, Cuba en 1929.

Como periodista se destacó entre los más brillantes.

Libró fuertes campañas en favor de la causa del evangelio, en pro del bienestar social,morales y espiritual de nuestro pueblo y en defensa de toda causanoble. Sus principales trincheras de combate fueron El Evangelista, El Misionero, y PUERTO RICO EVANGELICO. Además, colaboró en la prensa evangélica y profana de Puerto Rico, Santo Domingo, Cuba, Méjico, América del Sur y Central, España y Estaros Unidos.

Constituyó su hogar el 25 de diciembre de 1908 contrayendo matrimonio con la virtuosa dama doña Asuncón Alfaro Prats. Procrearon una familia de ocho hijos, seis mujeres y dos varones.

Don Tomás Rosario Ramos señala en otro trabajo que Don Abelardo fue uno de los pioneros en materia de administración eclesiástica y creador del sostenimiento propio de las iglesias en Puerto Rico. El realizó esta aventura en el año de 1920.

Vivió comprometido con los problemas y con las necesidades de su pueblo. Como amigo fue fiel y consecuente hasta el sacrificio. Era un millonario de estímulos, cordial y franco con todos sus amigos.

Don Abelardo tenía dos locuras; la del evangelio y la de los libros. Murió pobre porque al darse a sí mismo al Señor, repartió sus bienes entre los necesitados.

EL HOMBRE DEL AÑO 1972

José Abner Muñoz

El maestro José Abner Muñoz, miembros de la iglesia pentecostal, fue seleccionado como El Hombre del Año 1972, por el prestigioso diario editado en inglés, The San Juan Star.

El maestros Muñoz fue el organizador de un viaje turístico de 26 peregrinos puertorriqueños a la Tierra Santa. El 30 de mayo de 1972, se produjo una masacre en el aeropuerto de Tel-Aviv, donde terroristas japoneses ultimaron a 26 peregrinos, entre los cuales se encontraban 11 puertorriqueños.

De acuerdo con el criterio del San Juan Star, el maestro Muñoz fue el hombre que mantuvo la serenidad, ayudó extraordinariamente a la identificación de los cadáveres, confortó a los heridos, consolón a los familiares de las víctimas trayendo el orden y la paz donde reinaba el caos y la desesperación.

PUERTO RICO EVANGELICO se une al reconocimiento hecho por el diario puertorriqueño, y pide al Todopoderoso que continúe bendiciendo la vida del señor Muñoz, en unión de su esposa Nilda y sus hijos Ivette, 2, y José Abner, de tres meses de edad.

LA PALABRA DE DIOS • PARA UNA NUEVA ERA •

SOCIEDADES BIBLICAS
EN PUERTO RICO
E ISLAS VIRGENES

AL SERVICIO DE LAS IGLESIAS
PARA LLEVAR LA PALABRA DE DIOS AL HOMBRE

TEL. 767-4165

CALLE EL ROBLE NO. 54
APARTADO 20821, RIO PIEDRAS, P.R.

REV. EFRAIN COTTO
Sec. de Promoción

REV. DANIEL NARVAEZ
Secretario Ejecutivo

Tomás Rosario Ramos

Nos Escriben

DEL REV. AGUSTIN C. ALVIRA

Samuel, te felicito de todo corazón por tu nombramiento como Director del Puerto Rico Evangélico. Estoy leyendo, aunque con mucha dificultad, a causa de la falta de visión adecuada, el número de octubre. Está muy interesante. En conversación con el compañero Félix de la Rosa, supe que tú eras el Director de la Revista. Te incluyo solicitud y giro postal para que me la envíes a mi dirección.

Verdaderamente tienes un admirador en mí. Tú puedes presentar una revista interesante.

Fraternalmente,

Agustín C. Alvira
2078 Second Ave.
New York, N. Y. 10028

CORTESIA

EDUARDO ORTIZ DELGADO

Abogado y Notario

Calle Arzuaga 108 — Suite 203

Tel. 764-1367 y 765-4637

Río Piedras, P. R.

AL ABRIGO DEL ALTISIMO

Autor:

Dr. Tomás Rosario Ramos

258 páginas

NUEVA OBRA DEL RVDO. TOMAS ROSARIO RAMOS

Ya ha salido de prensa una nueva obra del Dr. Tomás Rosario Ramos, intitulada AL ABRIGO DEL ALTISIMO. Se trata de una autobiografía en la cual el ministro, educador y periodista relata su infancia, sus días de estudiante, su ministerio cristiano y su gestión docente. La metodología del libro: narraciones, diálogos, conferencias y reportajes de prensa. El autor dedica este libro al Rdo. Francisco F. Colón Brunet, pastor de la Primera Iglesia Bautista de Río Piedras.

Cual si fuese una filmación histórica se reseñan aquí personalidades de relieve, como los Presidente Harry Truman, Dwight Eisenhower, Rafael Leonidas Trujillo y Joaquín Balaguer. Aparecen también en escena personalidades ilustres del mundo evangélico y religioso, como Mons. Luis Aponte Martínez, Theodore F. Adams, Angel Archilla Cabrera, M. Cotto Reyes, Alfonso Rodríguez Hidalgo, J. F. Rodríguez, Oscar Rodríguez, Luis F. Mercado, Francisco Olazábal, Roberto Fierro, Benjamín Santana, Thomas J. Ligett, Raymond Strong, Thomas Holland, Florencio Sáez, G. A. Riggs, Aaron F. Webber, y muchos otros más.

Por haber el autor estado relacionado con la educación, describe algunos puntos sobre la educación de este país, y señala figuras como Francisco Vincenty, Juan B. Huyke, Severo O'Neill, Angel Suro Cortés, José González Ginorio, Modesto Rivera, María Arroyo, Agustín García Estrada, Virgilio Brunet, Francisco Canales, Angel Saavedra, Eliseo Berríos, Juan N. León, Luis Muñiz Souffront y otros líderes de la educación y de la Asociación de Maestros de Puerto Rico.

Revela esta obra actitudes ministeriales y del laicado de nuestras iglesias, y cómo algunas iglesias hacen fracasar a sus pastores y algunos pastores hacen fracasar a sus iglesias.

La obra está recargada de acentos humanos, en vocabulario sencillo, y decorada con una hermosa y simbólica carátula del artista Gerardo Cruz. Fue editada por la Editora Dominicana, en Santo Domingo, y consta de 258 páginas.

Entre las cosas de gran interés, hay en el libro unas crónicas de viajes por países extranjeros, habida cuenta que Don Tomás tiene mucho de trotamundo. El libro puede conseguirse en las Librerías Evangélicas del país, o en la dirección del autor, Amberes 1015, Puerto Nuevo, P. R. 00920. Precio: a la rústica, $3.00; en percalina, $6.00.

Federico Degetau

Nació en Ponce, el 5 de diciembre de 1862. Murió en San Juan, el 20 de enero de 1914. Pedagogo, novelista, cuentista y periodista.

Fueron sus padres Don Matías Degetau y Doña Consolación González. Al año siguiente de su nacimiento, en diciembre de 1863, murió Don Matías, dedicándose su madre a la crianza y aducación de Federico.

Hizo sus estudios elementales en Ponce, y más tarde, terminó el Bachillerato en España. Se graduó de abogado en la Universidad Centrad de Madrid.

En 1887 fundó en Madrid el periódico *La Isla de Puerto Rico*, donde realizó una intensa campaña contra el gobernador Romualdo Palacios, implantador en Puerto Rico del nefasto componte.

En sus últimos años, Degetau se abrazó a la masonería y más tarde se impregnó de las ideas rosacruces.

En 1896, fue designado miembro de la famosa Comisión que concertó el Pacto de Sagasta. Estuvo acompañado por Muñoz Rivera, Gómez Brioso y Matienzo Cintrón. Produjo un voto disidente que posteriormente, el 11 de febrero de 1897, el Partido Autonomista se dividiría en autonomistas ortodoxos y liberales fusionistas.

Degetau fue nombrado Primer Comisionado Residente en Washington de 1901 al 1904.

La obra literaria de Degetau incluye: ¡Qué Quijote! (novela corta 1883); El Secreto de la Domadora (cuento largo, 1885); El Fondo del Aljibe (cuento largo, 1886); La Injuria (estampas costumbristas, 1893); Cuentos para el viaje 1894); Juventud (novela corta, 1895); y sus famosos cuentos Pedagógicos y Literarios (1925); Novelas inéditas: El Despertar del León y La Hermana del Soldado.

Federico Degetau y González

DE NUESTRA HISTORIA

Señala el Dr. Cesáreo Rosa-Nieves que Degetau fue un ardoroso defensor de la niñez desamparada y a la luz de Froebel y Francisco Giner de los Ríos, alumbró su voz educativa de fructíferas generosidades.

Los temas cardinales de su narrativa son el amor, el hombre como ser social frente al sentido ético de la naturaleza, la patria y Dios. Fue precursor de la novela pedagógica.

El Dr. Coll y Toste lo describe así: "Sus prendas personales eran distinguidas, buena contextura orgánica, color pálido, cerrado de barba negra rizada, cabellos largos, cuyos mechones sombreaban en desorden la alta y despejada frente. Ojos negros y brillantes. Era un guapo tipo hispanoamericano nacido en la Perla del Sur. Amigo de recoger voluntades y conservarlas. Viajó mucho por Europa y América, pero concluyó por tornar a su patria y dar descanso a su espíritu.

NOTICIAS

NUEVOS CAMPOS MISIONEROS

Dos nuevos campos misioneros están siendo abiertos para la futura organización de iglesias presbiterianas. Uno es en la Sección de Trujillo en la Ciudad Universitaria y Venus Gardens, a cargo del Rev. Francisco Velázquez.

El otro campo es en las inmediaciones del Reparto Apolo y Park Gardens, bajo la dirección del joven seminarista Ismael Mercado. El Presbiterio en Puerto Rico comienza a crecer y a progresar.

FALLECE MISIONERA BAUTISTA

La conocida misionera Miss Lydia Huber ha ido a morar con el Señor, después de cincuenta años de servicio a la causa cristiana. El servicio fúnebre se celebró en la Primera Iglesia Bautista de Río Piedras que dirige el Rev. Francisco Colón Brunet.

CONFERENCIA ANUAL METODISTA

Del 23 al 27 de mayo próximo se celebrará la Conferencia Anual de la Iglesia Metodista Unida de Puerto Rico.

La sede de la conferencia será en la Iglesia Obispo Corson en Ponce, San Antonio, la cual está dirigida por Rev. Luis Felipe Sotomayor.

Durante los meses de marzo y abril se celebrarán reuniones y convocaciones como preparativos para la conferencia.

In memoriam: DON FULGENCIO ORTIZ

Hace algunos meses pasó a morar a las regiones inmaculadas de la eternidad, este siervo de Dios, que dedicó la flor de su juventud a la enseñanza y predicación del Evangelio, dentro de la Iglesia Metodista.

Era la época cuando la citada Iglesia sostenía un núcleo de hombres capaces no sólo de predicar sí que también de enseñar y por eso se les denominaba maestros-pastores. Do quiera había una criatura necesitada del pan de la enseñanza y del agua de vida del Evangelio, allí estaba ese hombre de Dios para ministrar ambas necesidades.

Don Fulgencio Ortiz aparece allá para el año 1908, juntamente con otro grupo de jóvenes metodistas, bajo la dirección del Rev. Pablo Penzotti, en el bello pueblo de Aibonito, desempeñándose como pastor-maestro en uno de sus campos, Usabón.

En el mismo año recibe Licencia de Predicador juntamente con el inolvidable Don Ramón Gómez, hoy en la Eternidad también, y es nombrado Pastor Ayudante por el Superintendente Haywood para trabajar en el citado campo. Allí la Escuela Diaria, llamada Capilla Elmira, toma auge de tal suerte, que el Supte. tiene grandes elogios para la misma y su Pastor, en la Conferencia celebrada en la ciudad de Ponce, en el 1909.

Don Fulgencio Ortiz

Recibió órdenes de Diácono Local en Febrero 11 de 1912, en la Conferencia Anual celebrada en Guayama.

En ese mismo año fue nombrado Pastor Ayudante de Aibonito, bajo la dirección del Rvdo. Reuben Bateson. En 1916 fue nombrado Pastor de la Iglesia en Jayuya. Recibe órdenes de Presbítero en Febrero 4 de 1917 en San Juan. En 1918 fue nombrado Pastor en la ciudad de Utuado, y en el 1919 termina sus labores oficiales en la Conferencia celebrada en la Villa del Capitán Correa, Arecibo.

Va a Nueva York

Cambia su residencia a la Ciudad de Nueva York y en esta ciudad ya pleno en años y con el recuerdo de aquellos días inolvidables de brega santa, partió a las regiones eternales a recibir la recompensa del Dios a quien sirvió.

Deja, en el activo ministerio de la Iglesia Alianza Cristiana y Misionera, un hijo que hace honor al ministerio evangélico al cual sirve, y que responde al nombre del Rev. Samuel Ortiz. Una familia nutrida que aún le ama y le recuerda se mantiene leal a los divinos postulados que su progenitor grabara en las profundidades de su alma.

Félix D. de la Rosa

CAMPAMENTO DE VERANO METODISTA

La Junta de Educación de la Iglesia Metodista Unida, que preside el Rev. Marcos A. Plaud ha programado una serie de campamentos de verano para la juventud metodista. Como fechas tentativas se ha fijado el siguiente itinerario:

Primarios: 4-9 de junio
Intermedios: 11-16 de junio
Jóvenes: 18-23 de junio

El lugar de reunión será el Campamento de Mameyes, en Jayuya.

Los oficiales de la Junta de Educación son los siguientes: Jesús M. Arvelo, presidente; Norberto García, Vice-Pres.; Juanita Rivera Cruz, secretaria de actas y Rev. Marcos A. Plaud, tesorero y secretario ejecutivo.

SINODO PRESBITERIANO

El acontecimiento del año en la Iglesia Presbiteriana de Puerto Rico, lo constituyó la organización del Sínodo de Puerto Rico y de los tres presbiterios en la primera semana del mes de enero de 1973.

El Presbiterio Norte, o de San Juan, se organizó el 6 de enero en el templo presbiteriano de Hato Rey. El Rev. Samuel Roura tomó las riendas como su primer moderador.

El Sínodo fue organizado en el campus de la Universidad Interamericana en San Germán con una magnífica asistencia.

El Rev. Casasús es el primer moderador del Sínodo.

MISIONERA PRESBITERIANA SE JUBILA

La señora Julia Irizarry de Padilla, misionera presbiteriana de Puerto Nuevo, se acogió a la jubilación el pasado mes de diciembre.

La señora Padilla estudió en la Escuela de Misioneras de la Marina Neighborhood House de Mayagüez. Trabajó como maestra-misionera en las Iglesias de San Germán, Aguadilla, Mayagüez, Santurce y Puerto Nuevo.

Ella es la última maestra-misionera presbiteriana que se acoge a la jubilación como empleada de la Junta de Misiones Nacionales y el Presbiterio de Puerto Rico. Actualmente la Iglesia Presbiteriana no tiene Escuelas de Misioneras en Puerto Rico.

Bishop Charles F. Golden

NOMBRAN OBISPO

En la pasada Conferencia Jurisdiccional celebrada en Seattle, Washington, recibió el nombramiento al Area de California del Sur, Arizona, el Señor Obispo Charles F. Golden.

El Obispo Golden fue ordenado en 1938. Sirvió los pastorados en Birmingham, Ala., Atlanta, Ga., Cooksville, Tenn., Clarksdale, Miss., Little Rock, Ark.

Sirvió como profesor de Religión y Filosofía en Philander Smith College. Fue capellán del ejército americano, y director de la División Nacional de Misiones.

En julio de 1960, fue elegido Obispo, en Cleveland, Ohio, sirviendo en las áreas de Nashville-Birmingham, 1960-64; en Nashville del 1964-68, en San Francisco de 1968-72 y últimamente en Los Angeles en 1972.

CORTESIA

DOCTOR
SAUL RODRIGUEZ
UROLOGO

CONDOMINIO
LAS TORRES
BAYAMON
PUERTO RICO

TEL. 785-2127

SAMUEL
CORCHADO
M.D., M.P.H.

ESPECIALISTA
EN NIÑOS Y ALERGIA

HORARIO:
LUNES A JUEVES
4:30-7:30

SABADO
9:00-12:00

OFICINA:
CALLE LEALTAD S-15
LEVITTOWN
PUERTO RICO

TEL. 784-3533

ASESORES PROFESIONALES
EN EL DESARROLLO DE PRO-
YECTOS DE ACCION SOCIAL.

VIVIENDA

HOSPITALES

COOPERATIVAS

SALUD

BIENESTAR

ESCUELAS

CARLOS J. LASTRA & ASOCIADOS

ESTUDIOS ECONOMICOS Y GERENCIALES

FIRST FEDERAL SAVINGS BLDG.
SUITE 1415-1418
SANTURCE, PUERTO RICO 00910
TEL. 724-3021

LOS PRECIOS
ALTOS EN

KALIDAD DISCOUNT INC.

AVENIDA CENTRAL 1255 ● CAPARRA TERRACE

TELEFONO 783-1155

VISITENOS
Y SE CONVENCERA
DE NUESTROS
MINI-PRECIOS